中央日報

社址南京中山路新街口北首　電報掛號一一三五

第二千六百四十九號　今日三大張　售洋三分五厘

登記證　中警字第一二〇七一八八八號

郵政特准掛號立券照總包優待登記之報紙

定報價目

本報每份售洋三分五厘（本國及日本）每月一元，三月二元八角，半年五元四角，全年十元（新疆蒙古）每月一元九角，半年五元五角，全年二十元八角（香港澳門）每月二元二角（外國）每月四元，寄費在內，報費先惠，郵票九五折計算

廣告刊例

普通地位每行每日刊費八角，頭等地位每短行每日刊費一元，長行視短行加倍，評前視頭等加半（概用五號字計算，長行排足七十一字，短行排足三十四字，均以三行起碼）

人事欄廣告

六十六字以內每日刊費一元，三日一元八角，七日三元，八十八字以內一元五角，三日二元七角，七日四元五角，一百廿字以內二元，三日三元六角，七日六元（概以五號字計算）

社長室　二三〇四九　經理室　二二三六六　廣告課　二三六六四　發行課　二三八五五　編輯部　二一〇八三　譯校課　二一〇二一　下關分社　四一四七一

首都獨一無二的唐爐烘烤

精製　安樂酒店

特長　色味酥　適宜　而無　膩硬甜　毛病

安樂月餅

凡考究吃廣東月餅者都能知道　預備無多且無分銷處欲快朵頤或送禮祈早預定　此外並有大宗南貨罐烟酒水菓定價極廉

電話總機　四至一九一一二

新華信託儲蓄銀行

優點　生活儲金

週息五厘半年結算一次　每日存數餘額在一百元以上可以生利　滿一年者週息七厘

存取不限時期　一元即可開戶

行址城內大行宮　電話二三三六五

南京商業儲蓄銀行

儲蓄特點

存取兩便　零存整付

既享定期之利息　又得存取之便　逐月彙積　即得鉅數之款

另有各種儲蓄手續簡便一律仍加息兩厘（印有詳章隨時備索）

行址中山東路大行宮　電話經理室二三三八〇　營業室二二二四四

中孚銀行

諸君欲解決下列各問題，子女教育，婚嫁，自身失業預防，年老頤養，置產，請到敝行儲蓄部每月存洋十元，滿十五年可得五千餘元（自一元起存）另備詳章承索即奉

地址：中山東路[illegible]政牌樓

國華銀行

通匯廣東廣西

地點普遍　迅速週到　通匯地名表備索

行址　白下路　鼓樓　大行宮　中華路

電話　二三三三二　三一五四九　二二四六一　二二八四八

月華球拍廠　秋季大減價

折扣外另送免費穿絃劵

廠址四牌樓中央大學對過　電話借三一五八〇

新舊刑法異同要旨再版

郗朝俊著已再版凡法科同學法院同事及擬應普考高考者函購　首都女子法政講習所發售

聯合函購每冊價一元五角五冊九折十冊八折無寄費

上海咖啡館啓事

本館自開幕以來已有四年承蒙各界之贊譽本館不惜巨資爲服務社會爲目的

九月二日起暫停營業特將內部改裝雅坐油漆一新加聘海上名師精製著名中西大菜中點麵食麵包西點餅乾洋酒雜物糖菓臘味承接大小燕會茶點本館麵包每天上午八時送到尊處另時隨交隨到修理期內麵包西點照常營業修理工竣登報公鑒

王化宣兄鑒

刻因工務即欲改組愈總工程司甚盼兄台回礦以資藉重務望見報速回如有困難請函告近狀並述經過以免舊好終日懸念爲禱此頌旅祉　弟張子彥謹啓

江寧地方法院公示送達

查金志寶與張炳何等確認所有權事件惟被告張炳何住所不明本院已定九月二十八日下午一時公開言詞辯論（傳票繕本等件見本院揭示欄）屆時仰該被告到案辯論勿誤特此公示送達

右通知張炳何知照

南京最精美適用之

住宅出售

復成村

坐落　立法院後馬路街

款式　西班牙式花園平房

房間　大小房間八間

設備　時式電燈　冷熱水管　衛生器具　全銅紗鋼窗　花木草地

價目　六千餘元起共建十一座現所餘無幾購者從速　備有詳章函索即寄

樂居房產有限公司啓　中山東路二五二號　電話二二九八七

中央日報上海分社廣告

地址　山東路福州路口太和坊內

電話　九三五〇一號

送報　當日報紙當日送到

定價　全年十元　半年五元四角　每月一元　每份三分五厘

廣告　承接廣告　每日送刊

折扣　特別低廉　比衆公允

印刷機械廉價出讓

茲有全新銅模手搖鑄字機刨床烘紙版架鋼鉛版刀刨角刀墨台打樣機字盤字架等願廉價出讓全購分購均可有意購買者請投函中央日報第64號信箱接洽

中國航空公司　歐亞航空公司

綫	班期
滬漢綫	每日飛行滬漢對開
漢渝綫	星期一三五六由漢開　二四六日由渝開
渝蓉綫	星期一三五六往返一次
渝昆綫	星期二渝筑往返一次　四由渝開伍由滇開
滬平綫	星期二四六由滬開　三五日由平開
滬粵綫	星期二五由滬開　四日由粵開
滬蘭綫	星期三由滬開　六由蘭開
蘭包綫	星期一四由蘭開　二五由包開
平粵綫	星期四日由平開　二六由粵開

南京辦事處　地址中山路新街口　電話二一一四六

中華教育文化基金董事會　管理中英庚款董事會　送售高中物理實驗儀器通告

近來我國中學對理科課程漸知注重實驗生物與化學兩科其所需儀器因比較簡單購置尚易惟物理儀器較爲複雜且必須製造精確方能得可靠之實驗結果而予學生以正確之觀念第以國內製造儀器工業尚未發達致各中學需用之時恆須向國外購買此種儀器價廉者類多製造粗率價昂者又非吾國學校經濟能力所能担負至於金錢外溢猶其餘事故本會等有鑒于斯爲協助改進各高中物理實驗提倡我國自製科學儀器起見特向國立中央研究院物理研究所商定就該所工廠精製高中物理儀器一百套每套最低工料價費國幣六百元比較外國同樣儀器價格約便宜三分之一至二分之一此一百套之數除以一部份酌贈雲南貴州廣西綏遠察哈爾陝西甘肅新疆青海寧夏等省及海外華僑所辦之高中外其餘即參照高中校數比例分配各省市以半價發售所有發售及請購手續已由本會等函請教育部轉託各省市教育廳局代爲辦理凡各省市高中學校擬購是項儀器者可逕請主管教育廳局核給本會所發之優待券憑券向國立中央研究院物理研究所半價購買其詳細內容如左（一）儀器標準　依照教育部廿三年度所頒行之學物理設備標準并略予增高（二）實驗題目　全套儀器可作實驗四十個依教育部定章高中物理每一年應作實驗三十二個至三十六個爲便于教育選擇起見故酌增四個（三）完成時期　廿四年八月底完成一半廿五年二月底完成全部（四）教本　儀器完成一半時同時出實驗教本一本惟此項實驗儀器構造全以最通用者爲標準故他種普通教本亦可適用

田耀南律師代表南京森大蓆莊宣告清理通告

茲據南京森大蓆莊店東劉慶書聲稱本莊因受市面影響不能維持祇得停業清理特委託貴律師代表登報宣告清理等情前來除受委辦理外所有該莊各債權人請於本年九月二十日以前開明債權數額連同債權憑證向本事務所登記逾期以放棄權利論各債務人亦希於上述期內將所欠款項如數送交本事務所製取收據倘逾期不理即行依法訴追幸勿延誤特此通告

事務所南京金沙井三二號　電話二一二七五

鄧季惺律師開業通告

本律師現已辭去司法行政部工作在南京鎮江兩地執行律師職務承辦民刑訴訟及非訟事件於二十四年九月二日正式開業特此通告

事務所　南京新街口中山北路　鎮江新西門雙井路

電話　南京二二八三三　三一三八七　鎮江二一七四

國民政府軍事委員會辦公廳第二處緊要啓事

本會前發職員證章因沿用日久遺失甚多茲已重製銅質圓形紅邊粉藍底中鑄藍底白字軍事委員會下格黃線註藍字號碼上用陸海空標識之職員證章定於九月十五日起一律換發所有前發職員證限九月廿五日作廢特此登報聲明

南京市銀行業公會通告　各銀行支票用戶緊要啓事

查國府公布之新印花稅法定於九月一日施行依照稅率表第四款規定銀行支票不論金額多寡每件須貼印花二分其貼用方法應由立據人（即發票人）在簽發支票時自行依法貼足我各地同業公會爲鼓勵票據流通及減免支票用戶負担起見迭經上海市銀行業公會等聯合呈請財政部援照印花稅暫行條例辦法准予免貼在案截至目前本案尚在請求之中轉瞬新法實施期屆一般銀行支票用戶對於納稅手續多數或未詳悉難免於實行之時漏貼印花但一遇檢查便有依法處罰之虞殊使銀行與存戶間同感困難而政府法令人民有遵守之義務茲經本會議決一方靜候批示同時在本案請求期間各銀行支票用戶一律遵章實貼印花以免違反法令致起糾紛除通告在會銀行查照外特登報公告務乞各界注意是幸

中國國民黨中央執行委員會秘書處啓事

本部前發之藍地金字新聞記者出入證自九月二日起一律作廢另換發綠地金字新證凡欲具領此項新證者須由各該服務報館或通訊社備具正式公函開列具領人姓名向本處請領可也

北平永春社李萬春啓事

敬啓者萬春此次獻藝首都辱蒙各界不棄賜予獎飾提攜勗勉感謝茲以演期屆滿雖承各界函電挽留亦僅能再演至明日（星期四）爲限決不克再續緣上海共舞台派員來京促速赴滬踐約礙難延緩惟重承各界垂青所有煩演各劇均未克遵演實深抱歉容俟重遊白下定當補報高情謹佈微忱諸希亮鑒

北平永春社李萬春偕全體社員同啓

中央廣播電台管理處代募水災振款啓事

江河爲患氾濫成災區域之廣前所未有慘象之多目不忍睹政府既廣災而廑念發政以施仁大衆亦攖情於續命赴義而恐後故文字迭見乎報章而號呼驟聞乎社會惟注于目者同多入夫耳者尚少竊念本處隸屬中樞職司廣播傳宣聲教溥及萬方款動聽官迅于一瞬苟爲善士播其倡義之詞或代難民發其旻天之泣則全聽衆習于絲竹管籥之音又聞劫後餘生嗷嗷待哺之呼天良動而惻隱生仁囊解而輸將奮即納捐資于本處本處既任勸募之責自應集有成數彙轉振務機關以揚仁風而充拯恤且報災情述振務陳荒政宣民隱所以溝通上下暢達夏夷者靡不有之更使殊方異俗興仁收效之宏或過告白傳遞之速勝乘黃飛此又本處之大願也嗟夫堯湯水旱盛世不免遇我金穰木饑天行有時逢[illegible]移民移粟乃一日之權宜己溺己饑貴萬姓之同情人謀既臧天運可回除另訂辦法附載于後外爰爲是啓普告同胞㊀本處爲江河氾濫成災協助振濟起見特代募水災振款自八月二十六日開始至十二月底結束㊁本處每逢星期一二三四五廿時十分一節時事述評改爲振災節目逐日播講災情請國民政府振務委員會于每星期三廿時十分派員担任報告並將各地慘況及各被災區域所在之省政府來函報告振務情形作爲播音資料用以感動人心㊂振款不限國幣數目亦不拘多少概由捐款人掛號匯寄或持繳本處惟請聲明水振以便掣給收據㊃捐款人姓名數額每逢星期一二三四五廿時十分在中央廣播電台播音公告并彙登廣播週報另將該期週報免費寄贈捐款人一份以示徵信㊄本處俟振款集有成數時即彙送國民政府振務委員會支配但事先經捐款人指定用途者當照原意辦理

中國美術會第三屆美術展覽會徵品啓事

本會定於十月一日舉行第三屆美展會除由會員出品外凡國內美術家關於繪畫雕塑書法建築美藝諸作品均歡迎參加應徵出品每人以三件爲限請於九月二十日以前交到南京淮海路一〇一號本會所爲盼徵品細則函索即寄

競文書局

林語堂先生推薦

怎樣讀通英文

How To Master English Without A Teacher

葛傳槼著　四角

本書用中文敘述分「關於講」「關於讀」及「關於寫」三大部。林語堂先生評云（節譯英文評語）「余以爲研究英文之學生爲其自身之利益及獲得門徑起見此書實有閱讀之必要。此種書籍極爲需要蓋指導青年循正當之途徑可免數年無謂之辛勤也」

初中英文背誦文選

The Young Declaimer

吳獻書編　五角五分

本書計六十二篇分五部：（一）偉人事略（二）故事（三）演說（四）簡易論文（五）詩歌。較難之字句均加中文註釋極便閱讀。可作初中二三年級補充讀物之用。

華童遊英記

A Chinese Schoolboy Visits England

英國Eric S. Bell著　陳東林編註　六角

本書包含一華童遊英時致其父親之信十八通分述赴英沿途之經歷抵英後之學校生活英國各地之風光及習俗等。原文經編者略爲更改並加註解每一信後均附與本文有關之會話故本書實兼具尺牘會話讀本地理四者之功用；而文字淺顯流利尤爲研習英文不可多得之書也。

孔雀東南飛劇本【英漢對照本】

The Peacock Flies South-east

季劍譯　葛傳槼校閱　三角二分

孔雀東南飛一詩千古傳誦。茲選取話劇原本譯成英文忠實流暢可以上演亦可供練習翻譯及閱讀之用。

英文最常用二千字表

2000 Commonest Words In English

江蘇省立蘇女師初中升學指導委員會編著　七角

本表係江蘇省教育廳頒布之初中畢業英語抽考字彙標準均爲最常用之基礎單字。除加註中文外並有注音及例句故極切實用。如能熟記此二千字則讀書作文必便益良多；而升學會考亦不難及格矣。

英文報讀法入門

An Introductory Course In English Newspaper Reading

葛傳槼編　九角五分

英文新式標點

Standard English Punctuation

蘇兆龍編　六角

簡易英語作文

Elementary English Composition

蘇兆龍編　五角五分

本書計四十課每課先示範例次作講解最後出題練習進求文章之祕奧悉基於此焉。

發行所　競文書局　門市部上海（卡德路西）愛文義路七九六號（外埠函購寄費照書價加一成）

南京經售處　中山路同仁街口　環球書報雜誌社（司法院對面）

寄售處　太平路正中書局

行政院會議通過
江河水患標本兼治辦法
為便利治水孔請重劃皖贛鄂省界
改派胡世澤為出席國聯大會代表
任命陳紹寬為海軍上將敘第一級

九月三日行政院開第二二八次會議、出席汪兆銘、孔祥熙、何應欽、陳紹寬、陳公博、王世杰、黃慕松、陳樹人、劉瑞恆、列席褚民誼、彭學沛、馬超俊、陶履謙、唐有壬、徐謨、鄒琳、劉維熾、張道藩、曾仲鳴、殷祖繩、秦汾、主席院長汪兆銘。

任免事項

（一）決議、西康建省委員會委員張鋅、因病出缺、簡派任乃強為西康建省委員會委員、（二）外交部汪兼部長呈、出席國聯第十六屆大會代表顧維鈞、因事不及趕往出席、擬請改派駐瑞士公使胡世澤為出席代表案、決議、通過轉陳中政會議、（三）軍事委員會函、請任命陳紹寬為海軍上將、敘第一級、陳季良、陳訓泳、為海軍中將、林國賡、曾以鼎、王壽廷、李世甲為海軍少將案、決議、通過、（四）代理內政部部務陶次長呈、請以張道芷會授陝西醴泉縣縣長案、決議通過、（五）財政部孔部長呈、請任命馬亞時為陝西印花菸烟稅局秘書案、決議、通過、（六）交通部朱部長呈、本部技士樓兆縣、另有任用、請予免職、遺缺、請以戴志昂充任案、決議、通過、（七）鐵道部顧部長呈、本部技士李應強、久病不愈、請予免職案、決議、通過、（八）軍事委員會函、軍政部會計長辦公處少校科員雲維新、因病辭職、請予免職案、決議、通過、（九[illegible]營造司上校技正婁定禮、另有任用、該司設計科科長陳華燦、因病辭職、請均予免職案、決議、通過、（十）軍事委員會函、請任命陸軍步兵少校周鍊百等十員為陸軍交通兵第二團團附等職案、決議、通過、（十一）軍事委員會函、請任命陸軍步兵中校奚望青等八員、為陸軍交通兵第二團鐵道幹部教練隊隊長等職案、決議、通過、（十二）軍事委員會函、陸軍交通兵二團鐵道第一大隊上校大隊長奚望青、另有任用、請予免職案、決議通過。

討論事項

（一）財政部孔部長提議、年來國步方艱、天災頻警、黃河流域已屬夙困水患、而長江財富之區、竟於四年之間、兩遭巨浸、若不迅謀根本救治之計、誠恐元氣虧耗、日蹙生機、經擬具標本兼治辦法兩項、請公決案、決議、通過、報告中政會議、（二）孔副院長提議、揚子江北岸皖贛鄂三省省界、參差錯落、於一切行政措施、殊多牽掣、而在水利行政方面、尤為顯著、今夏江水盛漲、漢口以下幹堤馬華堤之潰決、[illegible]部因省界失當所致、擬將該處三[illegible]商辦法、呈請核定施行案、決[illegible]部孔部長提議、查二十四年度[illegible]省、其餘均正在趕辦或審核之[illegible]督地方財政根本上之依據、並[illegible]府、時須明令、昭示縣市預算執[illegible]、請鑒核施行案、決議、通過[illegible]東、原隸該會之舊都文物整理[illegible]駐平政務整理委員會王代委員[illegible]案、決議、隸屬實業部。

林主席
昨日過蕪赴黃山
在山留數日再視察僑樂村
約八日左右由蕪乘艦返京

[illegible]由牯嶺避暑歸來、乘便[illegible]一時　乘中山艦離潯下[illegible]因在途中稍有停留、且[illegible]駛抵蕪湖江面泊蕪之咸[illegible]艦亦懸旗表示歡迎、屆時[illegible]長馬凌甫、及先一日由[illegible]之等、暨蕪湖地方高級長[illegible]人、均到招商碼頭迎接、[illegible]中山艦於八時傍靠招商[illegible]關汽輪先由外檔登艦、[illegible]紳朱莽莽、與歡迎人員[illegible]蕪區高專員、對皖省災[illegible]尚、次召見各機關各團[illegible]行三鞠躬禮、主席答謝[illegible]在此不克勾留、遂飭侍[illegible]、派夫搬運上岸、主席[illegible]時卅分由招商蕪船步行[illegible]隊歡迎、時岸上民衆爭[illegible]萬餘人、蕪屯車站路口[illegible]掛國旗、全埠一致熱烈[illegible]派來之三三二號汽車巡[illegible]商專員、呂參軍長、及[illegible]四輛汽車隨行、預定於[illegible]芳、海軍部次長陳訓[illegible]乘山輿登黃山、大約晚[illegible]次主席親臨皖南遊歷[illegible]三四日、再折返宣城、轉往水[illegible]殖情形及生活狀況、在該處留[illegible]山軍艦返京、為時約在八九日間、中山軍艦、刻仍停泊江面等候、劉鎮華昨日又電令主席經過之宣城、寧國、歙縣、休寧各縣長、於主席到達時、一體妥慎敬謹招待云。

孔祥熙等北上勘災
已電約韓復榘在兗州晤談
蘇魯防黃可謀得具體解決

主持全國經濟委員會水利專責之常務委員孔祥熙氏、前曾赴長江勘察災情、現以蘇省黃水汜濫、形勢嚴重、於昨（三）晨由滬抵京後、當晚八時〇五分、乘津浦專車一列北上、繼續勘災、預定本星期四南返、茲將詳情錄後。

行前與陳張長談

孔氏昨（三日）晨由滬抵京後、即赴行政院出席院會、對財部所提院會各案、曾有詳盡說明、旋赴財部處理部務、下午會與蘇主席陳果夫、鄂主席張羣等、對救濟水災發行賑災公債等問題、長談甚久、並接見揚子江水利委員會委員長傅汝霖、財部北平印刷局長吳大業等、有所指示、七時許始返私邸、晚餐後、馳車赴下關澄平碼頭、登安寧差輪渡江。

秦汾陳銘閣同行

此次與孔氏同行者、有經委會秘書長秦汾、水利處副處長鄭肇經、津浦鐵路管理委員會委員長陳銘閣、及財部參事李青選等數人、秦鄭係先乘江亭差輪渡江、津浦路局為孔氏北上勘災、特備專車一列、計掛五三號包車及頭二三等與飯車各一輛、先期在站、升火待命、到浦口車站送行者、有財部高級職員李儻、高秉坊、許建屏、崔唯吾等百餘人、孔氏到站與歡迎者話別後、即登車於八時零五分北開、預計先到徐州稍停後、再北開、於本星期四（五日）仍乘原車南返。

孔秦陳均有談話

孔氏行前語記者、此次勘察範圍、擬先至徐州、視察黃水南犯形勢、次北至兗州、濟寧、視察黃水汜濫情況、魯省府韓主席已電邀其在兗晤談、是否登泰山晤馮玉祥先生未定、張岳軍主席擬請余經豫赴漢一行、以事冗、已婉謝、如無特殊担擱、擬於五日原車南返、因經委會定五日召開常會、余須返京參加、發行賑災公債事、仍在籌劃中、今日行政院所通過之水災治本治標辦法、在在需款、當另案設法籌措、復興經濟案刻正研究、提六中全會否亦未定、秦汾談、此次北上勘察已先電知魯建設廳、并請轉知李儀祉、孔祥榕、屆時或可在兗晤談、蘇建設廳沈廳長、已在徐督工、屆時亦可聆取其防水報告、蘇魯防黃辦法、必可於此行謀一具體解決、陳銘閣談津浦路現茅村附近、水將平路軌、韓莊附近水已平路基、全線交通尚無阻礙、路局此次對蘇魯防水均已盡力援助、除助魯石料六千方、蘇七千方外、并派工程人員分途出發援助、最近頗堪注意者為蘇北套堤之不能被水衝破、已死力搶救、以免徐州陸沉、及影響津浦路中斷、本路營業近有起色、[illegible]冀魯皖蘇四省當局維護、路政均有進步云。

行政院各部會工作報告
一律限八日前送院

行政院前令飭所屬各部會機關、趕造工作報告、以便提出六中全會、原限八月底、一律呈送到院、但截至昨日止、已遵令造具呈院者、尚僅振務委員會、財政部等數處、該院頃特再行令飭各機關、務須於本月八日以前送院、以便編製總報告書、於十五日左右、送達中央秘書處、提出全會。

許世英明日來京
與中央接洽振務

振務委員會委員長許世英氏、前赴冀魯豫視察水災後、即赴滬籌辦義賑、聞許氏以推進振務、須與中央接洽、定五日由滬來京云。

監察委員田炯錦北上
續查中法庚款案件

監察委員田炯錦、昨日下午七時、乘平浦車北上、將赴平津、繼續調查中法庚款案件、據談、楊天驥案、于院長已批交高一涵李世軍等監委審查、江寧地方法院檢察處、撤銷鄭毓秀公訴案、係監委劉莪青等十人、簽請澈究、由于院長派余負責調查、現在該案真相已查明、日內即可呈由于院長、批付懲戒、

三行認借賑款
昨已簽約

▲中央社上海三日電　水災賑款借墊、中央、中國、交通三銀行認借之三十萬元、三日已簽約、其他各行之二十萬元、俟其中五萬元認足後、再行簽約、

川剿匪軍節節勝利
鄧錫侯部佔領關口二道橋
李樹華旅已將小寨匪肅清

▲中央社重慶三日電　軍息、鄧錫侯部三十一日攻克一顆印、一部同時佔領樸頭梁子、另一部於午後攻佔佛緣寺、匪三面受圍、始行潰退、嗣將關口二道橋相繼佔領、匪向大秋地竄去、又李樹華旅收復墨爾溝後、匪退據兩河口場上、三十一日午渡河追擊、晚六時將兩河口佔領、並於下午五時將小寨之匪肅清、匪向卓克基方面退去。

秦德純蕭振瀛返平
秦談宋中秋後就職
察新省委就職期尚未定

▲中央社北平三日電　秦德純、蕭振瀛、三日下午六時十二分由津同車返平、據秦談、宋軍長病已愈、約八日或九日來平、中秋節後可就職、本人因察省迭電催促、日內決先回察一行。

▲中央社天津三日電　秦德純蕭振瀛三日下午四時離津返平、據秦在站對記者談稱、渠在平將勾留三四日即返張垣、主持省政、至新省府委員正式就職期、到省後決定、渠擬在宋視事時仍返平云。

▲中央社北平三日電　秦德純、蕭振瀛日前赴津謁宋哲元、商洽察省政務、及平津衛戍司令部事宜、茲聞秦蕭在津已事畢、晚可返平、秦俟宋來平就平津衛戍司令後、即返察就主席職。

并市貪污案
將組特別法庭
王用賓今日赴陝

▲中央社太原三日電　（一）王用賓在臨汾運城視察完畢、定四日赴陝、（二）比后三日舉行殯葬禮、全市懸半旗誌哀、（三）此間所發生之大貪污案、聞將組特別法庭審訊、（四）同蒲路南段、確定十月五日通至風陵渡、並與隴海路聯運。

武漢防展會
展期於八日開幕

▲中央社漢口三日電　武漢防空展覽會、原定五日開幕、茲以籌備不及、並以大會為武漢空前創舉、為使佈置方面格外圓滿起見、故已改定八日舉行、至於大會中陳列之飛機、除馮庸亦馬號外、張學良自備之薄雲號、屆時亦決送會陳列。

黔賑務會
請續撥賑款
政院已交財部及賑務會辦理

黔省連年慘遭天災人禍、已由中央撥款救濟、該省災禍奇重、中央所撥賑款、杯水車薪、無濟於事、特電請行政院、續撥巨款、以救浩劫、聞行政院據電後、已交財政部及賑務委員會查照辦理。

王克敏
歡宴若杉等

▲中央社北平三日電　王克敏連日親自督促辦理政整會結束、僅事務方面尚未完全竣事、行政院所派接收檔案專員何時可到平、亦無確訊、王三日晚七時假外交大樓歡宴日代辦若杉等、六日午招待各國記者、十五日晉京謁汪院長。

（又訊）駐平政整會奉令裁撤、已由代委員長王克敏辦理結束、停止辦公、聞王氏以該會結束經過有向中央報告之必要、定本月十五日或十六日由平來京云云。

滬水災義振會
今開常務會議

▲中央社上海三日電　水災義振會定四日下午四時開第二次常務理監聯席會、討論籌募振款辦法。

皮作瓊
返國抵滬

▲中央社上海三日電　實業部技正皮作瓊、前出國赴比、出席國際森林等會議、業已公畢、乘康特盧梭輪返國、三日午三時抵滬。

唐海安昨日返滬
奉孔命赴粵視察畢
據談粵省緝私決設防範區
粵建設猛進糖廠規模最大

▲中央社上海三日電　江海關監督唐海安、三日下午三時由粵乘康特盧梭輪返滬、據談、此次奉孔財長命、赴粵任務有二、一、商洽緝私問題、二、視察建設計劃進行狀況、粵於二年前、國稅每月收入二三百萬元、現減至一百三五十萬元、省稅每月收入六百萬至八百萬元、現減至四五百萬元、走私特多、故孔財長派本人赴粵商洽整頓、已決定在粵省邊境如廣州灣等處、指定防範走私區域、設總卡於虎門、並於汕尾深圳與九龍交界等處、增設分卡、粵省建設、年來猛進、此行參觀工廠甚多、其中規模最大者、厥推製糖廠、共六家、內二家已工竣、餘四家四個月後亦可完工、有十二萬畝蔗田、供給原料、年產糖值一千二百萬元、其他紡織、鋼鐵、蘇打、士敏士硫酸等廠、參觀所得印象亦甚佳云。

羽山等飛綏遠

▲中央社歸化三日電　日武官羽山喜郎、偕石井中佐、島田繁等、三日晨由津乘機飛包頭、下午五時乘原機飛綏。

昨謁孔部長
吳大業
請示印刷局復業辦法
聞孔氏主從緊縮入手

財政部北平印刷局長吳大業、昨日下午、到財部晉謁孔部長、對該局復業問題、有所請示、聞孔部長意見、對該局業務之改進、主從緊縮開支、減輕成本着手、一切詳細復業改進計劃、須俟勘災返京後再定、吳現仍留京待命。

陶峙岳抵陝
王以哲赴耀縣剿匪

▲中央社西安三日電　第八師師長陶峙岳、二日晚抵省、謁毛炳文、王以哲二日赴耀縣、率部赴陝北剿匪。

北甯路
津東站行李房失慎
因日商木箱流出液質發火
員工逃避不及燒傷十五人

▲中央社天津三日電　津北甯路東站行李房、三日下午三時半失火、燒傷十五人、行李亦損失一部分、着火原因、係日商便利社職員板原末武、押運木箱十個、當過磅時、突由箱內流出液質、立即發火、猛烈異常、司事員工及搬運腳夫、因逃避不及、其中二人傷及全身、餘均手足受傷、分別舁送醫院、據箱主板原談、此項木箱係日本松本藥房託運秦皇島、彼實不知內中究為何物、路局副局長何文國、在火熄後前往巡視、並向各受傷員工致慰問之意。

廣州建立
廖仲愷先生紀念碑
由柳亞子撰文于右任書字

先烈廖仲愷先生遺櫬、已運京安葬、其家族親朋、另在廖先烈原葬地建立紀念碑、由柳亞子先生撰文、于右任先生書字、茲誌其碑文如下、嗚呼、此廖仲愷先生紀念碑也、先生殉國之歲、即權厝羊城、與黃花岡七十二烈士之冢衡宇相望者、十載於茲矣、既國葬南都、家族親朋、謀留紀念於粵、乃建斯碑、屬余一言、余維先生之豐功偉烈、雖百千萬詞不能窮、寧此韓陵片石、所得而詳盡者、無已、試舉先生之遺憾言之可乎、孫先生革命四十年、目的在求中國之自由平等、而以喚起民衆、及聯合世界上以平等待我之民族、共同奮鬥、為最後之努力、惟先生能默喻斯意、民十三改組中國國民黨、亦惟先生贊襄最力、孫先生既歿、先生遂以一身繫革命前途之安危、此先生之所以終不免也、使先生而不死、世界之風雲與夫革命之歷史、殆將有大異於今日者、而今何如乎、嗚呼、埋萇弘之血、化碧難期、抉伍相之眸、懸門猶視、知我者謂我心憂、不知我者謂我何求、則鐫有道之豐碑、代所南之心史、普天下有心人、固應同聲一慟已、又寧第先生之私悼耶、中華民國二十四年六月、柳亞子敬撰、于右任書。

孔祥熙提議
江河水患標本兼治辦法
長江根本治法為疏濬治導
以及廢田還湖與廢田還江

財政部孔部長、擬具長江黃河水患標本兼治辦法、已經昨（三日）晨行政院會議通過、茲探錄孔氏提案及辦法原文如次、「我國水患向在黃河、數千年來、號稱禍水、而長江萬里波平、素極安穩、只聞灌溉運輸之利、縱有災患、亦恆越數十年而一見、故歷代治水、皆注重於黃河、近年治黃工作、每遇決口、仍循舊規、修堤堵口、竭力以赴、本年黃河汜濫、下游改道、致冀魯豫蘇北、均被其害、而魯西最重、蘇北近亦危急、災情之重、向所罕見、長江亦同時告警、被災及於鄂湘贛皖等省、而鄂省獨重、生命物產之損失、殆難估計、數月以來、舉國上下、力謀救濟、中央既撥鉅款堵護、復籌撥救災準備金、分配災區急振、慈善團體分頭募捐、並有發行救災公債之議、蔣委員長八月八日通電各省、指示根本救濟方略、其他各方建議、亦多扼要之圖、祥熙處於國步方艱、天災頻警、黃河流域、已屬夙困、而長江財富之區、竟於四年之間、而遭巨浸、若不及時惕省、深察致患之源、迅謀根本救治之計、誠恐元氣虧耗、日蹙生機、曾於八月十四日先行巡視長江、隨將再赴黃河各災區、實地勘察、以謀救治、惟是已成之災、政府固應盡賑濟之責、而根本治導、預防災難之再至、政府之責、則尤為重大、旬日以來、召集濬浦局長宋子良、揚子江水道委員會委員長傅汝霖、經濟委員會秘書長秦汾、及華洋工程人員等、悉心研討、再四籌維、擬定標本兼治辦法、以冀防止水患、兼收水利便利運輸之效、雖值國家財力艱窘、預計工程耗費鉅大、要當不避艱難、及時籌辦、謹分述辦法如次。

甲、治本

（一）長江

一、疏濬治導　查長江河床、泥沙淤墊、斷而縮小、沙洲處處長成、以致本身容量日減、下游入海如吳淞口、亦因淤墊日多、宣洩不暢、故近數年來、常有災患、亟宜全盤測量、分別疏濬治導、以期增加束水刷沙之效、俾能暢於宣洩、既可消除水患、兼可便利航行、上海濬浦局治理浦江、已著成效、已飭其會同水利專家、妥擬工程計劃、及經費預算、俟詳加審核後、再為另案提出。

二、廢田還湖與廢田還江　查長江在宜昌以上、兩山夾江、江面既狹、江流甚急、泥沙隨水奔流、迨至宜都以下、兩岸平夷、江岸開闊、拘束之力既薄、流率自然迂緩、泥沙遂多淤墊、故自宜昌至城陵磯、長約二百三四十海里之中、淤積沙灘至五十餘處之多、而宜昌至城陵磯間、在江水盛漲時、其洪流本由松滋、太平、藕池、調弦等口洩入洞庭湖、從前長江不聞水患、實由洞庭容量宏大、近以洞庭泥沙淤積、容量日減、當地人民、復因其沙灘漸積、增築堤垸、與水爭地、遂至湖面日益狹小、更難容納長江洪流、其他沿江湖沼類此情形尚多、此為長江泛濫之重大原因、二十年水災時、蔣委員長曾倡廢田還湖之議、實為根本扼要之論、現由經濟委員會擬定原則二項、（一）阻礙尋常洪水流行之河田湖田灘地、及侵佔尋常洪水停蓄量之湖沼作廢、（二）河田湖田灘地除照上述規定應廢者外、仍予保留、現擬照此辦法、通盤籌劃、分別實行、上述疏濬治導及廢田還湖廢田還江所需之經費、其籌集之法、擬定三項、（一）濬江附加關稅、自江海關至重慶關、各口進出口貨物、照海關現行稅則、附征百分之三、每年約可得五百六十萬元、（兩湖五關堤工捐仍舊）（二）交通附捐、凡鐵路輪船運費客票、郵政電報等、附加百分之三、（三）沿江兩岸田畝捐、歷經被災之田畝、自水災根治以後、利益甚大、擬於三年後、每畝徵捐一角。

（未完）

國府命令

國民政府昨（三）日命令、（一）派楊希堯為青海省普通考試典試委員長、此令、（二）派馬步芳、馮國瑞、譚克敏、魏敷滋、燕化棠、為青海省普通考試典試委員、此令、（三）任命何炳松試署國立暨南大學校長、此令、（四）任命徐濬銘試署甌海關監督、此令、（五）任命張大樞為陝西印花菸酒稅局局長、許鳳藻為荊沙關監督、此令、（六）兼代內政部統計司司長黃厚端、呈請辭職、黃厚端准免兼職、此令、（七）內政部總務司司長葛敬猷、另有任用、葛敬猷應免本職、此令（八）任命沈宗瀚試署實業部技正、此令、（九）任命顧毓琇兼實業部技正、此令、（十）行政院院長汪兆銘呈、據上海市市長吳鐵城呈、為上海市政府公安局督察長龔堃援、另有任用、請免本職、應照准、此令、（十一）行政院院長汪兆銘呈、據上海市市長吳鐵城呈請任命譚葆壽為上海市政府公安局督察長、應照准、此令、（十二）行政院院長汪兆銘呈、據湖北省政府主席張羣呈、請任命吳國炳為漢口市政府技正、應照准、此令、（十三）行政院院長汪兆銘呈、為陸軍第三一師參謀趙堯、陸軍第五十一師步兵第一百五十一旅參謀曹天戈、另有任用、均請免本職、應照准、此令。（十四）行政院院長汪兆銘呈、請任命陸軍步兵少校趙堯為陸軍第五十一師步兵第一百五十一旅參謀、應照准、此令、（十五）陸軍第四師副師長王萬齡、另有任用、王萬齡應免本職、此令、（十六）任命陸軍步兵上校劉進為陸軍第四師副師長、陳大慶為陸軍第四師步兵第十二旅旅長、此令、（十七）監察院院長于右任呈、據代理審計部部長陳之碩呈、為審計部科長汪以文另有任用、請免本職、應照准、此令、（十八）行政院院長汪兆銘呈、請任命楊受謙、劉輯五、任春吾、石健、林長銘、萬堅濤、孫道綸、何子韶、吳彬、梁志揚、扈震杓、卓輿、王國定、謝楚傑、蕭伯康、葉柯生、李崇濤、徐桂廷、鄧德啓、梁應龍、樊燮彥、鄧瑞庭、梁占勝、袁華庭、徐達生、李其洪、孫亞東、上官耀、巫方援、劉治平、稽光、鄭文泉等三十二員、為陸軍步兵上尉、吳玉麟一員、為陸軍砲兵上尉、蔣增榮、梁漢堂等二員、為陸軍工兵上尉、吳鎮國、胡瑞生、郭芳、黃吉、張偓民、劉順標、朱應洪、王富雲、姬瑞生、史仲輝、王仙源、謝德勳、狄振卿、李才棟、嚴景惠、李廷連、楊其林、繆鑑民、白福興、邱叔宗、劉稽、黃華增、井德樹、李嘉武等二十四員、為陸軍步兵中尉、普勝雲一員、為陸軍工兵中尉、唐秉一員、為陸軍通信兵中尉、鄧子琴、葉輝、張武昌、孫建東、鄧寅政、彭安慶、唐海清、季誠信、譚炳、曹國鈞、袁世清、盧同江、郭占鰲、張銘同、王傳芳、張子存、李華清、黃維邦、于邦俊等十九員、為陸軍步兵少尉、應照准、此令。

黃水流量昨晨突增
不老河南堤潰決
水頭奔向西南泛濫六七里
堤外村莊十數處悉被淹沒

▲中央社徐州三日電　黃河泛濫、三日晨流量劇增、徐東荊山橋爲不老河南股交流處、水頭洶湧、該橋溜東十數里之苑莊附近、水勢尤猛、三日晨七時將不老河南堤冲潰、決口二十餘丈、水頭高達二公尺、向西南傾瀉、片刻泛濫達六七里以外、堤外村莊被淹者約十數處、[illegible]區百餘村莊、將遭淹沒、[illegible]運達堤工、趕速搶險、[illegible]以保不老河之堤防南堤。

▲中央社徐州三日電　荊山橋南之不老河潰堤、三日晨因水勢洶急、致被衝潰、決口、水流奔放西南、午刻將附近之王莊淹沒、該處民夫已集中搶堵、又第三區房村套堤、三日午亦告急萬狀、堤身動搖、縣府派李文崢督促民夫搶加厚、搶護堤防。

微湖與中運水位並漲

▲中央社徐州三日電　[illegible]四寸、存二丈一尺四寸、宿汎漲四寸、存一丈八尺、清江漲一寸、存二丈一尺五寸、[illegible]勢仍漲升。

▲中央社淮陰三日電　運河水暴漲、隴海鐵橋幾平水、邳縣形勢尤急、官民拚命搶險、張維世親往搶護、四日晨北上勘察。

▲中央社清江浦三日電　微湖今又漲二公分、計存七公尺、中運上游形勢緊急、[illegible]

徐埠準備搶堵車道口

▲中央社徐州三日電　[illegible]

朱口危急第四壩坍陷

▲中央社徐州三日電　[illegible]衝朱口、該口第四壩即告坍陷、除經荷澤官民搶堵、尚未出險、現黃河上游大溜猛擊、朱口大堤鄆城北堤及格堤、許莊以東危急萬狀、濮境康屯出險、軍民正拚命搶堵、果朱口潰決、則黃水將奪故道、向東南推瀉、徐淮海及皖北、恐同罹浩劫、請令各縣注意防守。

許世英撥款賑濟徐災

▲中央社徐州三日電　省委藍渭濱、前由徐抵滬、謁許世英、爲徐請賑、許慨允撥款、謂第一批先匯徐兩萬元賑災、嗣後按災情輕重、酌予救濟。

▲中央社徐州三日電　徐埠各界及防黃代表、三日晨聯袂到第二師部及稅警團部、敬致兵工築堤慰勞之意、並贈猪肉三十口、毛巾五百打、又蕭縣縣長姚雪懷借地方代表權泰豐、王健東、三日晨來徐、並帶大批慰勞品、向徐州官民慰勞築堤防黃重勞、姚等定四日視察黃河故道北堤、巡至黃口。

殷汝耕赴津
審理刺劉佐周案
並與張硯田商剿匪辦法

▲中央社北平三日電　殷汝耕在平公畢、三日晨赴津審理劉佐周案、并與保安隊總隊長張硯田商堵兜戰區土匪辦法、約留二三日返唐山、據聞匪擬乘青紗帳末、企圖一逞、各縣團隊已奉令嚴防、決於秋後大舉殲滅。

浙省
本年度預算
收支尚能適合

▲中央社杭州三日電　三日省府會議決定、浙二十四年度省預算、計經常收入二一〇四五六〇一五元、臨時收入、八十萬元、經常支出、一九八一二三〇九元、臨時支出、一四四三七〇六元、合計收支數總各二千一百二十五萬六千〇十五元、收支適合。

浙贛路
南玉段鋪軌

▲中央社南昌三日電　浙贛路南玉段南昌北站開始鋪軌、全線可於年底通車、南萍段約二月後測量完竣、贛閩路上饒至福州、已測量完竣、俟款有着、即進行修築土方工程。

南萍段二月後測竣

滬綢緞業呈請
設立人造絲廠
實部擬就計劃
需費數百萬元

上海綢緞業同業公會、鑒於國內織物界、需用絲品極多、而國內人造絲廠之設立、尚付闕如、特由該會第六屆會員大會決議、呈請政府、創設國產人造絲廠、以應需要、茲據實業部息、設立人造絲廠、該部早有此意、且擬就設立計劃、惟以此項工廠、需費數百萬元、尚無着落、故現時尚在繼續籌擬中、恐非短期內、可能實現。

川軍開始點編
一月份可竣事

▲中央社成都三日電　全川各軍、前經蔣委員長令飭縮減三分之一、並派員點編、現點編已開始、需時一月方能竣事。

贛省府撥款
交弋陽等縣建烈士墓
又新建孔廟款定十萬

▲中央社南昌三日電　省府三日議決、撥八千元交弋陽瑞金等縣、建築烈士墓四座、以慰忠魂、又新建孔廟、九月一日興工、款十萬、限半年完成。

青島明華銀行
財部嚴令清理

青島市政府日前電請財部轉知中央、中國、交通三銀行、分撥現款四十萬元、貸與業已倒閉之明華銀行、以便先行償清一部分債務、財部以所請未准、已嚴令該行監督員邱正倫、督飭積極清理。

各省籌設
回國僑民墾殖區

實部將咨各省府辦理、實業部鑒於近年僑胞、遭受各種壓迫、自動回國者、日見增多、爲謀救濟起見、現擬咨請各省政府籌設回國僑民墾殖區、俾回國僑胞、有志從事墾殖者、易於着手、并將擬訂獎勵辦法、以資提倡。

滇各界舉行
擴大紀念週
會養甫演講詞極愷切
富滇銀行理事會撤銷

▲中央社昆明二日電　滇省黨務指導委員會、二日晨舉行擴大紀念週、到各機關團體代表、全體工作同志等、約千餘人、由張邦翰主席、敦請中委曾養甫氏、出席演講、詞極愷切熱烈、全座均爲動容、曾氏對於雲南工業建設、謂應毅然決然邁進、不容猶豫、公路建築、爲目前急務、於兩年中、趕築成五六千公里、亦是不難、交通不完成、工農業無由發展、希望雲南同胞、應以蔣委員長之實幹苦幹快幹精神、來建設雲南、完成總理之建設計劃。

▲中央社昆明二日電　滇省府會議決議、（一）富滇銀行理事會撤銷、行務統由行長負責、（二）

李迪俊抵日
昨日視察電通社
日內訪天羽並謁廣田外相

▲本報三日上海專電　國民政府外交部情報司長李迪俊、今朝七時十五分抵東京驛、出迎者有中國大使館丁參事官、還赴帝國飯店休息、李氏對往訪之記者所語如左、此次渡日目的、在調查日本新聞通信機構、擬先訪外務省天羽情報部長、其他日程現尚未定、廣田外相亦欲與一見、李氏本日午後訪問「電通」本社、由上田專務取締役引導、視察社內。

▽　▽　▽

印花稅督查員
昨晚晉京
即將分途赴各省

▲中央社上海三日電　印花稅督查委員廿人、因稅務署工作緊張、留四人襄助、其餘十六人三日晚晉京、謁孔祥熙聽訓、然後由京分途出發各省督查。

▽　▽　▽

團務督練處長盧濆、請辭處長職照准、該處原有改組必要、在未改組前、處長由馬鈴暫代、（三）盧濆請辭省委、議決慰留、（四）凡帶兵官營長以上、及總部科長以上、各獎黃呢軍服一套、准尉以上、各獎黃斜紋軍服一套、作各軍官外出服之用、以資鼓勵、而重觀瞻。

全國司法會議
聘林彬等專家參加
十二日起代表開始報到
十七日截止收受各提案

司法院昨日上午九時、開第八次會議、出席居正、茅祖權焦易堂洪陸東謝冠生謝健洪蘭友等十一人、主席院長居正、開會情形如下、（甲）宣讀上次會議議事錄、（乙）討論事項、（一）全國司法會議提案起草委員會報告、覃副院長焦院長等報告、決議各提案分別由司法院交大會、或由各機關自行提出、請院長核定、（二）非會員提案、擬選交各組審查會審查案、（司法院長提議）（決議）通過、（三）全國司法會議指定會員、及專家會員人選案、（司法院長交議）（決議）聘專家江庸、呂志伊、吳經熊、林彬、馬君武、郗朝俊、徐元誥、張知本、彭養光、燕樹棠、（四）全國司法會議會員報到開始日期、及提案收受截止期限案、（司法院長交議）（決議）本月十二日開始報到、十七日下午十時截止收案、（五）全國司法會議旁聽、應否限於新聞記者案、（決議）旁聽限於新聞記者、至十一時散會。

推定各大學代表
并擬就會議程序

司法院召集之全國司法會議、現正積極籌備、除專院會決定外、現司法會議秘書處、已於日前正式辦公、各省法院代表、均由各高等法院院長、及首席檢察官出席、國立及私立各大學出席代表、並經分別推定、會議程序亦由秘書處預爲擬訂、茲將會議代表名單、及會議暫擬程序、探錄如下：

〔學校代表〕國立及私立各大學出席全國司法會議代表、趙之遠、（國立中央大學）戴修瓚、（國立北京大學）石志泉、（國立北平大學）薛祀光、（國立中山大學）阮毅成、（中央政治學校）李祖蔭、（私立燕京大學）陳志讓、（私立復旦大學）盛振爲、（私立東吳大學）張景耀、（私立廣東國民大學）夏安修、（私立上海法政學院）張慶楨、（私立廈門大學）沈鈞儒、（私立上海法學院）

〔會議日程〕全國司法會議暫擬程序如下：十六日上午九時開幕、十時謁陵、十二時主席團公宴下午二時大會、八時審查會、十七日上午八時大會、下午二時審查會、八時審查會、十八日上午八時大會、下午二時審查會、八時審查會、十九日上午八時大會、下午二時審查會、二十日下午二時大會、閉幕。

平律師公會代表
翁通等十日來京

▲中央社北平三日電　平律師公會參加司法會議代表翁通梁柱等、定十日晉京。

金市證券行情（本社三日上海專電）

▲標金（金業交易所）單位元

九月標金上午開盤	八六六·六
又最高價午	八八〇·〇
又最低價	八六九·五
又上午收盤	八七三·九
十月標金下午開盤	八七三·九
又最高價	八七九·六
又最低價	八七三·七
又下午收盤	八七三·八

▲證券（華商證券交易所）前市

券別	期別	首盤開	次盤開
關稅	九月		
又	十月		
編遣	九月	三五·一〇	三五·一五
又	十月		
裁兵	九月	六八·七〇	六八·七〇
一九關	九月	六八·二五	六八·二〇
又	十月	三六·一五	三六·一〇
一九善	九月	三五·五〇	三五·四〇
又	十月	二一·三五	
二〇捲	九月	四四·四五	四四·三五
又	十月	四四·〇五	四四·〇〇
二〇關	九月	四四·四〇	四四·二五
又	十月	四三·九五	四三·九〇
統稅	九月	四八·三五	四八·三〇
又	十月	四七·九五	四七·九五
鹽稅	九月	四九·六〇	四九·六五
又	十月	四九·一五	四九·二〇
金短	九月	七〇·四〇	七〇·五〇
又	十月	六八·九〇	
賑災	九月		
二二年關	九月	三三·七五	三三·七五
又	十月	三三·二五	三三·三〇
二三年關	九月	三九·五〇	三九·五〇
又	十月	三八·五〇	三八·六〇
整六	九月	六二·六〇	六二·六〇
又	十月	六三·一五	六三·一五
償還	九月	九·三〇	九四·五
八厘公債	九月		
又	十月	九·四五	九·五〇
金長	九月		
又	十月		

後市

券別	期別	首盤開	次開盤
關稅	九月		
又	十月	三五·一五	三五·三五
編遣	九月		
又	十月		
裁兵	九月	六八·八五	六九·二五
又	十月	六八·四五	六八·六五
一九關	九月	三六·一〇	三六·一〇
又	十月	三五·六〇	三五·六〇
一九善	九月		四一·四五
又	十月		
二〇捲	九月	四四·四〇	四四·六〇
又	十月		
二〇關	十月	四四·三五	
又	九月	四四·〇	
統稅	十月	四八·五五	
又	九月	四八·一五	
鹽稅	十月	四九·八五	
又	九月	四九·四〇	
金短	十月	七〇·八〇	
又	九月	六九·三五	
賑災	九月		
二二年關	十月	三三·〇〇	
又	九月	三三·七〇	
二三年關	十月	三九·六〇	
又	九月	五八·九〇	
整六	十月	六二·九五	
又	九月	六三·五〇	
償還	十月	九·六〇	
又	九月	九·七〇	
金長	十月		
又	九月		

中樞聯合紀念週
周啓剛講海外黨務
處理海外黨務須根據三項原則
是非分明處理迅速並派員巡視

——續昨——

（二）黨務的處理方針　我們辦黨、實在講一句、條文是形式的、道理是實在的、處理黨務、在志同道合之下、要達到順利、本非難事、可是這幾年來、我們的黨每每處理一事、常感到不少困難、有經年累月、仍得不到一個相當解決、甚至增加或擴大糾紛、這是大家認爲最煩悶的一樁事、尤其是海外黨務、千里迢遙、函牘代表往返留停、痛苦之狀、非親歷其事者、自不覺得、懲前毖後、

我們以爲當先審察其致礙原因之所在、自可從而解決、對海外黨務的處理、須要（一）是非分明、（二）處理迅速、（三）常選幹員巡視。

關於是非分明、本來在任何場合都是需要的、何獨於海外黨務、但有人以爲要分明是非、也不易做到、故我特別的舉證一下、以見海外要分明是非、實在並不困難、本黨在海外的基礎、是有相當歷程的、各地黨務的樹立、在在與社會連接、無論那一件事做得好壞、或那一個人的善惡、同志間固甚清楚、即僑胞中亦無人不知、如果在各該地任執一人問之、皆可解答無遺、還有一事、假如你到某個地方、要想知道誰是黨員、可用不着盤查黨册、任向何人一問、他就立刻可以答出、不祇黨內如此、黨外亦然、假使你向僑胞中問誰是否黨員、誰是否熱心、誰是否努力、那個人爲公爲私如何、品性如何、在儕輩方面、無不知道的、對人如此、對事亦然、是是非非、十分清楚、故對人對事、在海外黨務中、實無苟假的餘地、惟其如此、若我們一旦忽略、則影響所及、不特糾紛、天天擴大、甚至黨務因而走上不堪設想的地步、所以我們處理海外黨務、對于是非分明一點、應宜特別加以注意。

關於處理迅速、實在是海外同志快人快事的天性、海外同志辦黨、向無因循敷衍、及邀功諉過的心理、其所作所爲、但求有益於黨國及民族、間或偶有失當、彼亦甘受責勉、倘一個問題的發生、我們處理過於遲緩、已有使其易於灰心之嫌、若案關糾紛、則問題因遲緩而擴大、或至事態變化、處理之公文到達時、事體已又不同、再圖補救、自然甚費工夫、又海外同志以革命化的簡單頭腦、平素祇認道理、少麥條文、每一重要問題發生、若不從其根本上來解決、祇於條文上的引用等因奉此的方式、展轉遲緩、加以居留地環境的忌諱、實在甚不適宜、我們見到總理在生時、對海外黨務、常以一紙簡單切實的通訊或通告、就可以解決許多事情、這是我們所當效法的。

常選幹員巡視一節、對海外黨務調整、宣導、推進等工作、甚關重要、國內外聲氣的溝通、黨務的動向、人事的協和、情況的瞭解、心思的慰藉、這種種都是海外同志所仰望於中央的、可藉派員巡視而一切解決、事小用大、我們該當不要忽略、不過人選問題、不可太過隨便、因爲年來海外所發生的毛病、每爲外物所誘惑出來的、甚至有爲狡詐者所播弄的、五花八門、使到海外同志、莫知所從、因是向來熱心努力者、由退讓而至灰心、所以人選問題、應宜慎之又慎、否則弄巧反拙、功難抵過了、以本黨過去的經驗、大約關於人選本無困難、大約人品高尚、心性和平、態度誠實、遇事負責、這幾項是海外方面所必需的、他如地位、學識、方言等、亦應注意及之、這些條件雖多、但本黨人物中求之、並非難事、能準此做去、海外黨務、無論多少困難、自能解決太半了。

上面所述是處理方針的大概、其餘如應付他們環境的關係、在不違反主義與損害道義原則之下、隨時許各地變通辦理、對忠誠努力熱心公益的同志、加以獎勉、不容狡黠奸佞之人、從中播弄、充實有系統的宣傳材料、（即華南新聞、亦宜注意多量供給、）補充幹練的宣傳人員等、亦是處理海外黨務應該注意的地方。（完）

比使館追悼比后
到各國來賓共三百餘人
由比使主祭儀式頗嚴肅

▲中央社北平三日電　比使館三日上午十一時在使館界天主教堂追悼比后、各國公使、參贊、武官等均參加、我方參加者爲鮑文樾、商震、袁良、程錫庚等、瑞典駐津總領事郎格特、奉本國命來平致祭、由比使紀佑穆主祭、比籍神父誦經、計到三百餘人、儀式頗爲嚴肅、至十二時散會、比使即於下午三時零五分赴滬。

▲　▲　▲

威海衛
管理公署預算案
立院財委會昨已照案通過
馬寅初今日返京主持會務

立法院財政委員會、昨晨開會、審查各省市財政預算案、由陳長蘅主席、聞上海市青海省之地方普通歲入歲出總預算案、已付委初步審查、威海衛管理公署之預算案、則已照案通過、呈請本週院會審議、又該會委員長馬寅初、定今日由杭州來京、主持會務。

閩建廳
籌設水電廠
經費預算約二百萬

▲中央社福州三日電　盧興榮已由漳抵廈、閩建廳擬在仙遊九鯉湖、設十萬馬力之水電廠、經費預算、約百五十萬至二百萬、已由技師擬就詳細計劃、呈當局核閱。

▲中央社福州三日電　盧興榮在漳州謁蔣鼎文、請示軍務、已公畢到廈、定五日前來省、轉赴防次、該師駐地爲產米之區、年來因遭匪禍、地方殘破不堪、人民被匪殺害甚多、現雖敉平、人民陸續返鄉、每一元購米僅卅斤、教育幼稚、建設更無可言、盧到省後、將向當局陳請設法補救。

譚偉學
將由美返國

▲中央社上海三日電　交通部派譚偉學赴美接洽中美通話事宜、定八日乘日皇后輪啓程返國、經歐時將在英視察九省長途電話之機件。

冀省府
駐津辦事處
由陳文洪等負責

▲中央社天津三日電　冀省府爲處理津埠各項政務、前派陳文洪來津、籌組駐津辦事處、茲悉該處已組織就緒、一日開始辦公、由參議陳文洪等負責。

津商會主席
日內可復職

▲中央社天津三日電　津市商會主席紀華辭職後、會務無形停頓、當局及本市商人、以久延不決、影響甚鉅、特力主挽紀復職、

改善水利行政機構
監院令各監使作系統建議

監察院長于右任、前曾召集各監察使、商討改善現行水利行政機構辦法、當由各使就視察所及、分別向院有所建議及陳述、于院長爲求該案妥善起見、已再通令各使、於本月十二日以前、將視察水災報告、及改善辦法、一律編成有系統之建議書寄院、俾彙呈中央採納。

冀監獄展覽品
定十五前運京

▲中央社北平三日電　全國新監成績展覽會、定十九日在京開幕、冀一二兩監獄、已徵集展品甚多、定十五日前派員押運赴京陳列。

保定簡訊

▲中央社保定三日電　（一）省府決定緊縮後、建設廳技正歐陽維一等二十餘人、二日停職、財廳財政評議會、一日撤銷、（二）津保路勘竣後、以石子價昂、建設廳決改修三夾土路、即開工、（三）礦業監理會、約週內開二次會、討論整頓省營三礦辦法。

新任
丹麥駐滬總領
昨日抵滬

▲中央社上海三日電　新任丹麥駐滬總領希爾、三日下午三時乘康特盧梭輪抵滬、定四日晨視事。

宜昌關
標賣隙地
償中行借款

宜昌關前監督魏宗蓮任內、因墊解軍餉、向沙市中國銀行以關署押借銀六千元、現該行催還借款甚急、該關擬將署前隙地劃出一區標賣、所得標價、除償還該行本息外、餘解國庫

十月初出國
程天放

▲中央社上海三日電　程天放語記者、來滬係處理私事、留一星期返京、俟出席六中全會後、十月初出國赴任、中法文化合作、成績甚佳、我國工業亦極得德方之協助、赴任後當本此努力、使兩國邦交更見親密云。

邵力子等參觀
作霖小學

▲中央社西安三日電　醴泉作霖小學設杏張驛、一日舉行開學禮、邵力子關麟徵等、均往參加、邵等二日返省、參觀該校、印象甚佳。

爲陣亡於掃平闓變之團長王作霖之父、以蔣委員長發給卹金、並捐私產開辦、

銅豐等縣黨部
蘇省黨部嘉獎

▲中央社鎮江三日電　蘇省黨部三日傳令嘉獎銅豐碭邳宿等縣黨防黃工作、並令繼續加緊防堵、以竟全功。

章元善抵鄭
出席華洋義振會

▲中央社徐州三日電　華洋義振會總幹事章元善、三日由平抵鄭、出席豫分會代表會、商討該省農賑辦法、該會以今年各省災重、已分電中外各慈善團體、華僑、爲災民呼籲、集賑款百萬、以資救濟、並與各分會代表會商賑辦法、以俾提在滬召開之華洋義賑會議、章三日夜赴[illegible]作會議、十一日[illegible]義賑會議。

粵訊一束

▲中央社香港三日電　省訊、（一）在任仁、定五日來京、日北上、晉京出席、會、黃旭初定十四日、（二）錢耀定五日京、出席司法會議、屆時亦擬晉京出席、）警衛處縮編、常備隊、現已減去（四）軍墾會議始審查提案、（五）縣名稱與贛樂安等、省府例會議決、縣、（六）陳維周海周艦、出巡東務、並轉赴南路

時人行蹤

▲唐生智　昨晚十一時乘車[illegible]

▲王正廷　搭乘十一時夜車[illegible]

▲殷同　津三日電　殷同[illegible]晨六時返津、戴河有所公幹、[illegible]

南京市立第二中學籌備委員會公佈

本會招考市立二中新生各科筆試試卷業經評閱完竣茲將成績較優各生高中酌取七十五名初中酌取一百四十五名除在邀貴井十六號本校校門榜示揭曉外並將錄取各生姓名登報公佈於後仰被取各生於九月六日（高中上午八時起初中在下午二時起）親至奇望街市立職業學校聽受口試及體格檢查以憑作最後錄取勿得自誤為要此佈

計開

左勵修　陳乃翔　夏競環　許懋鼎　卓文傑　周春泉　俞揚興　汪明耀　夏傳綸　朱聖禾　王國棣

▲高中一年級新生

伍程銑　韓厚德　賈祥肆　賈榮昭　王緒銓　姚泉生　汪廉榮　彭智同　胡必明　黃國強　朱成功　張耀光
蔣志揚　姚慶雲　張家鳳　尤壽楨　陳甲福　馬維慶　陸廷秀　鄭昌文　曹永悌　洪煥如　王焜　湯克鋮
楚崧秋　張公甫　李安仲　李之華　席德孚　江鑫華　詹道慈　尤鎮圻　徐子喜　杜運雲　唐志鏞　黃大同　方瑨德
劉碩材　葉增亮　任城　刁祥世　黃商　王學倫　周文保　朱清朗　馮冠英　桂寧生　桂宏昌　林俊英　徐長桂
胡桂章　李廷瑛　耿安鎮　鳳元三　王浴生　陸昌盛　鄭興隆　姚禹讀　陳思本　邱鴻昌　張士彬　朱邦瑛　萬傑卿
賴駿　陳南強　張松年　凌政焜　李熙綱　殷長春　趙家椿　孫瑞基　汪文劍　劉嘉鼐　余瑞圖　張世健　王堯弼
陳蔭善　余萬青　張峪嵫　顧渭綸　張訓禹　鄭慧芳　鄒蔚章　余永生　張國荃　倪光前　傅道勤　張廷芬
李德馨　葛克敏　汪熙　徐韻筌　吳熙瑞　劉文俊　程懋爲　鄭步京　郭頌德　陳桂生　徐惠林　程伯基
方天沅　張得農　樊孝涵　朱重民

以上共七十五名

▲初中一年級新生

周仲康　李瑾珍　朱如瑜　汪函光　胡瑋　陳傑　鄭懷榮　吳文闓
王建明　余子強　賀其治　葉興時　盧少山　曾守鎬　張燿林　張運科　李道心　員通　周奎元　李永超
崔永祥　周鈺　趙承森　王名賢　湯世鉞　游劍華　張忠權　葛熙　胡樹森　郭慶德　王嘉勳　程錦林　禤湘燿
陶福麟　林美中　黃維揚　周一凱　朱寶　馬大麟　楚永照　鍾耀翠　朱光炤　湯春生　汪聲樹　李文波
李裕禕　方允中　皮以德　孔雲開　談光裕　蘇善型　周昌銘　呂泰華　王琦　雷溶　徐正華　王同盛
徐鎮悳　周勵松　譚家峴　安資玢　晉明道　向良能　趙啓森　潘澤藩　李瑞峯　郭功佺　袁德新　夏廣禹
黃滋三　金肆　張瑞年　馬立之　徐廉生　沈綿燊　江澤培　王駒　宗之瑛　陳富羨　邱宜威　薛承才
江仁治　葛光奇　桂永江　王道周　施燕玉　連彩仙　成克剛　鮑友榮　黃晉德　賀和臣　吉美華　周滬生
劉世斌　陶正一　袁存鼎　王年芳　戴朝瀚　黃子燮　李湜　周敦祿　于鳳青　黃家權　黃宗泰　沈明芝

以上共一百四十五名

南京立法院街侯潤里第一號錄取翻譯員通告

查本處招考翻譯員考試成績業經審查完竣茲將錄取譯員姓名開列於后計魏兆淇，李元慶，吳祖烈三員並仰該員等即至本處報到為要特此通告

國立北洋工學院　工科研究所招考中山獎學金研究生

一，年級類別：本院現受中山文化教育館委託招考採鑛，冶金，及應用地質一年級研究生男女兼收成績最優者給予，中山獎學金每年五百元如每學期成績均及格連續給予二年次優良者本院給予創公獎學金每名每年二百元研究二年期滿考核成績及格依學位授予法授予工科碩士學位二，資格：須大學採鑛，冶金，鑛冶，地質，化學或化學工程系畢業者三，報考日期及地點：自即日起向本院通函報名或九月五日在天津本院及北平地質調查所本院招考研究生辦事處及南京建設委員會（秦慧伽先生代辦）報名九月六，七，八，三日分別在報名地點考試簡章函索即寄

南京濟民職業學校續招新生

班次　無線電信班，汽車駕駛班，會計班，及婦女縫紉班修業六個月畢業
考期　自即日起報名九月十三日上午八時試驗
校址　漢西門龍蟠里蛇山一號電話二二五〇四
附註　本校招生簡章業經校務會議修正縮短學期減輕學費以救濟失學青年函索附郵二分

社會局備案

南京市私立電通無線電學校續招男女生

（學額）機務科報務科（夜班日班）各四十名（程度）中學畢業或同等學力（報名）自即日起考試前一日止（考試）九月十一日（校址）大行宮四條巷一百號（報名手續）函索詳章附郵票二分

社會局備案

南京市私立女青年會補習學校招生

課程：國文，英文，算術，鋼琴，烹飪班．報名：自即日起．開學：九月十日．校址：碑亭巷四十四號，備有詳章函索附郵

南京國難小學續招男女生

「級別」幼稚一年級新生及各級插班生「報名」即日起隨到隨考「附設」法文補習校址城北韓家巷九號至十五號

南京一新婦女職業補習學校招生

本校由吉兆營遷到國府路估衣廊五十九號計有兩層樓房三進共廿四間氣象軒爽布置堂皇茲擬招收秋季新生六十名概行免除入學考試年齡自十五歲起至卅歲止職業部分中裝西裝織襪等三科普通部分初中高小初小等三級可半工半讀或僅肄業半日自即日起報名額滿不收遠道者可寄宿膳本校完全負担管教責任章程函索即奉

防空委員會更換證章啓事

本會職員證章原係圓形藍邊金字鐫有飛機防毒面具炸彈等圖案自廿四年八月廿八日起改用藍底白字中繪探照燈高射砲等式樣所有以前證章即行作廢特此通告

二十四年八月二十八日副官室啓

交通部招標建築九江股家匯10號電報局房屋工程廣告

本部現擬招標建築九江及殷家匯兩處電報局房屋凡京滬各大埠營造廠經驗宏富資本殷實願投標者須先至首都薩家灣本部電政司呈驗營業執照（須執有各該地工務局或同等機關所發甲種營業執照或備具價值五萬元以上之工程證明文件）切實證明曾經辦理相類工程填具資格經歷表聲請登記後經本部審查合格者得於九月二日起至九月七日止至本部電政司領取投標細則工程圖樣說明書合同規範標單等件隨繳圖費洋十元（投標與否概不退還）并應於投標前繳納投標保證金洋八百元由本部電政司掣給收據（如不得標憑據退還）

西京市政建設委員會標賣新市區公有土地通告　第五號

查本會新市區土地分為甲乙丙三等丙等地每畝底價六百元乙等地壹千二百元甲等地壹千八百元茲屆第五次標賣凡有申請投標者務於九月十二日以前辦理申請手續於九月十五日上午十時在本會開標詳章及申請書函索即寄特此通告本會會址陝西西安

津浦鐵路管理委員會通告

查本路債還購車公債一案業經擬定發行期票贖還債票辦法呈奉鐵道部核准此項期票計分十元五十元百元三種每號一整張每整張分為十期每期票額為整額十分之一每八個月為一期自民國廿四年七月一日第一期到期之日起由浦口本會會計處或各站開始付款惟因期票印製需時凡持有上項公債票者希於九月一日起隨帶原債票到浦口本會會計處驗明換取期票領兌第一期現款嗣後按期照付除已印就佈告實貼本路沿線各站外特此通告（詳細辦法可向浦口本會會計處函索）

益陽吳玉文　昆明昆華社　永豐騰田　廣東藥房　諸君鑒

台端承銷敝報積欠報費甚鉅迭經快函催繳迄未一應殊屬不近情理除台端名下所派之報早經停寄外茲特通告請將欠款即日理楚以了手續干未便為荷

本報發行課謹啓

國內唯一通俗科學刊物

中華自然科學社編行

科學世界

◎定閱處—南京藥巷四號本社發行部
◎代定處—全國一，二，三等郵局
◎經售處—全國各埠各大書局
◎按月十五日出版，每期凡十萬言

本刊內容

科學專著。醫藥衛生。國防建設。科學評論。科學教學。工藝農業。科學歌謠。科學游戲。科學新聞。家庭日用。科學問答。科學小說。

定閱辦法

▲國內全年一元五角，半年八角，郵資免加。
▲國外加倍，日本南洋暫依國內辦理。
▲零售每册大洋一角半，寄費二分半。
▲優待基本定戶，續訂全年一元二角。
▲郵票代洋十足通用，以一角以內者為限。

本報廣告課特別啓事

本報銷數日增廣告版須提前排印始不致延誤出版時間以後凡論前廣告可隨到隨排外其餘各版廣告統於每日下午六時截止收稿以後送來之廣告須第三日始能見報特此聲明即希公鑒為幸

減價通告

大炮台　十枝裝　每包售大洋二角　五十枝裝　每听售大洋一元

三炮台　五十枝裝　每听售大洋八角

惠爾斯公司出品

第一老牌

馳名全球已六十餘年

質味最佳　有口皆碑　優待吸客　減價出售

CA-407

獸類咬傷如何療治

獸類咬傷不論其獸是家畜或野生均屬危險治之之法總以就診于有經驗之醫師為尚但如該咬人之獸確無癲狂病則用如意膏止痛療傷甚為有益此種治療之例證敝局時有所聞最近又有廣西宜山縣東二街六十一號謝森君來函證明如下

『鄙人月前因捕貓左掌被其咬傷登時血流不止旋即炘腫麻木幸得貴局如意膏連搽數日竟獲全愈』如意膏清涼止痛消毒生肌收功迅速統治一切皮傷如割破灼傷燙傷跌損擦傷抓傷蟲螫及各種皮病如濕疹疥癬爛腿膿瘡痱面疹粉刺膿疱等各大藥房均有出售或向上海江西路四五一號韋廉士醫生藥局購備每匣大洋七角六匣三元五角郵力在內

他因患瘧而衰弱

惟韋廉士醫生紅色補丸使其體力復強

消耗病當中瘧疾是狠厲害的一種毛病往往瘧疾早已截止而身體不回這是因為瘧疾原蟲已將患者之紅血輪消毀殆盡致其血液非特不旺而且淡薄不潔於此而欲恢復健康舍補血健腦其道末由韋廉士醫生紅色補丸補血補腦馳名世界五十餘年患瘧疾與其他血虧症之病人由服用此丸得復康強快樂者數以萬計其中有劉君瑞清即舉為本次證例之一也者

劉君為江西南昌振泰恒五金號總理其來書云『鄙人患瘧甚久因而身體大弱飲食不進夜眠不安身心憔悴歷治未能復元乃試服韋廉士醫生紅色補丸無何飲食漸加夜睡較安體重亦稍增益不久諸症俱去身體十分壯強矣韋廉士醫生紅色補丸之功眞可感也因謹奉照以申謝焉』

不僅瘧疾即其他消耗病與血虧症如血液衰薄神經不健食滯早老痛瘋脚氣頭痛腰痛系痛骶系疼腰肌疼以及婦女特症此丸均善治之　各藥房皆有出售或向上海江西路四五一號韋廉士醫生藥局函購每瓶一元五角六瓶八元郵費不取 (3)

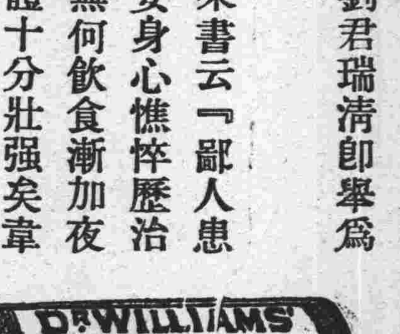

國聯行政院本日開會 意態度將趨緩和
第五仲裁員報告將使意滿足 備戰空氣雖濃但和平非無望

▲中央社日內瓦三日路透電 預料明晨國聯行政院舉行重要會議、討論意阿爭議開始後、即可使意國寬慰、議程之第一項、為第五仲裁員波立狄斯提出維魯亞衝突案之報告書、該報告書、頃甫脫稿、聞完全直意方所為、而以侵犯之責任、加諸當地阿軍指揮、阿王曾聲明、如阿軍指揮、確有過失、則當有以使意方充分滿意、故衆望意方之初步勝利、當可使意方之態度、為之和緩、而後此談判之進行、當如輪之得脂、可免滯鈍、按上月巴黎三國會議中、英法曾願以阿比西尼亞之郵政警務運輸交通、歸意統制、墨索里尼、切實拒絕、謂此項建議、不足償意國之願望云、明日國聯行政院會議、將由阿根廷代表紀那助主席、紀為著名法學家、兼著作家、並精通聖經學、各國代表、最先至者、為意國外交部之羅加氏、昨夜挾關於阿國問題之大批公文、由羅馬馳至。

▲中央社巴黎二日哈瓦斯電 消息靈通方面、相信九月四日國聯行政院開會時、其討論程序如下、（一）報告巴黎英法意三國會議經過、（二）阿比西尼亞政府代表、提出申訴、（三）意大利政府代表、提出答辯、同時並向阿比西尼亞、表示不滿之點、（四）行政院確定解決意阿爭端之程序。

艾登偕賴伐爾同車赴日內瓦

▲中央社巴黎二日哈瓦斯電 英國不管部大臣艾登、於下午五時、會見總理兼外長賴伐爾、談話歷一小時始畢、談話後、未發表公報、聞艾登曾向賴伐爾、陳述英政府對于李凱特與阿政府訂約、取得阿國礦產讓與權一事之立場、艾登將於晚間、會見意國駐法大使、嗣即於晚間十一點廿分、偕同賴伐爾乘火車赴日內瓦。

▲中央社日內瓦二日哈瓦斯電 出席九月四日國聯行政院會議之若干國家代表團、已於本日行抵此間、意外部國聯事務處長羅加谷、則攜帶關于阿比西尼亞之文件一大綑來此、蓋意相墨索里尼、曾向報界宣布、謂將在日內瓦提出各項文件、以證明咎在阿比西尼亞也。

李凱特氏否認 英曾付款阿國

▲中央社吉布的三日路透電 關於阿政府以石油讓與權給予非洲拓殖公司事、英財政家李凱特、今日語路透訪員、謂非洲拓殖公司、純為美人經營、李氏并鄭重否認英政府曾因讓予權付款阿國、俾使購置軍火、或作其他用途、按政府與受權人常例、英政府于該公司未成立前、將不與之有一文之往來、李氏末謂、渠信阿政府對內部發展、如建築道路、改良公共教育等、較之購置軍火、更為注意。

英使未向阿皇交涉煤油問題

▲中央社倫敦二日哈瓦斯電 既經徵實、政府日前確曾訓令駐阿公使巴敦、向阿皇交涉、停止阿國煤油讓與權之使行、惟巴敦迄今、尚未往謁阿皇、一般人士、以為此項訓令、延未執行、殆因巴敦最初調查、雖證明此項讓與權純屬美國資本、嗣後復查明、有英國資本在內、故未便向阿皇交涉耳、此間人士、本希望巴敦迅將交涉結果、報告政府、俾可通知現在巴黎之不管部大臣艾登、轉向法政府、提出解釋、今如此、則一般人士、咸為之不安、蓋英國所採取之立場、本屆專以尊重國聯盟約為職志、今一旦與盎格魯撒克遜國家之經濟利益相混、則艾登所處地位、將益見困難矣、惟倫敦方面、以為關於此項讓與權之合同、當非最後確定、故訓令駐阿公使、勸告阿皇、立即終止其效力、此種希望、目前並未消失、消息靈通人士、以為英政府或已向美國有所交涉、聲明英國勸告阿皇、停止煤油讓與權之效力、乃係根據一九〇六年三國條約而行動、一般人相信、羅總統對於英國所採取避免國際投資競爭之措置、故不至加以反對、然美國究非一九〇六年三國條約之簽字國、自不受其拘束、英國外交行動、不宜與美國利益相衝突、此則又此間政界人士所鰓過慮者也、政界人士、終止研究英國是否可發表一種宣言、聲明非經一九〇六年條約三簽約國許可、不准通過英屬索馬利蘭、敷設油管、蓋阿國煤油礦、倘經開採、則必經英法意屬地、方可通至紅海、如英國及一九〇六年條約、其他二簽字國、均發表此種宣言、則此種讓油權利益、將大為削減、藉此以促其放棄、亦未可知也。

英意兩國關係近頃愈形緊張

▲中央社倫敦二日哈瓦斯電 據負責方面消息、意大利陸軍兩師、集中埃及邊界附近之西列內加地方、因此英意關係、已日見緊張、最近當局、決定不准外國軍艦、駛入地中海之英屬馬耳太島、據海軍界半官式人士、解釋此舉、係謀停泊馬耳太島英國軍艦之安全、實出必要、蓋意大利艦隊、進攻地中海島嶼、極為迅速、如乘夜襲擊停泊馬耳太之軍艦、則尤為便利、猶憶上次大戰時、意大利建造極小之魚雷艇、竟在波拉港擊沉奧國軍艦一艘、可謂前車之鑒矣、又軍事專家、均以為馬耳太島、最易攻陷、蓋意大利飛機、不過三十分鐘、即可飛抵該島、如馬耳太島一旦失陷、則英國惟有佔領希臘若干島嶼、以作海軍根據地、與上次大戰時情形相同、衆信英意一旦開戰、意國控制地中海之軍略地點、最初必獲勝利、然此項勝利、勢難持久、蓋地中海東西門戶、紅海與直布羅陀、均在英國掌握中、意國海軍、不能越雷池一步、如是、則英國可實施封鎖、以逸待勞、意國物資與財力、兩俱匱乏、最後必遭敗績、因此消息靈通人士、相信意國不能作持久戰、若在阿比西尼亞高原地帶用兵、曠日持久、不但無勝利把握、且國內日益貧困、甚且使法西斯制度、因而顛覆、此層墨索里尼、當知之甚審、因此墨索里尼、竟或見風使帆、但求意國權威、獲得滿意、即恢復談判、以求和平解決、亦非不可能云。

阿防意進攻 已積極準備

▲中央社阿京三日路透電 路透特別訪員、一月前曾旅行于吉布的至阿京一帶、沿途一切、尚稱安靜、今則情形、與前迥殊、阿京刻正積極準備、以防意軍之進攻、豫料戰事將於後數星期內發作、阿王禁衛軍一團、約數千人、星期杪將抵狄里達瓦、防守該處車站、火車現陸續由該處開往阿京與吉布的停儲、因狄里達瓦、易受天空襲擊之故、同時有工人數團、在鐵路橋附近四周、趕築防壘、以防意飛機轟毀該橋、常備軍二萬五千名、非常備軍五萬名、現由哈拉爾附近、馳往與加丹、非常備軍之軍備、刻正在逐步進行中、惟因來福槍子彈缺乏、往往多人僅發給槍彈二十枚、外傳意軍前鋒千名、與土兵一千五百名、已在防薩百西面越過以里特里亞邊界、且謂達那基爾部落、紛紛棄其村莊畜牧而逃、但此說會由羅馬方面、正式否認。

意阿仲裁會 頃繼續開會

▲中央社巴黎二日哈瓦斯電 維魯亞事件仲裁委員會、本日繼續開會、但未發表公報、明日仍將續行開會。

▲中央社倫敦二日哈瓦斯電 關於李凱特煤油讓與權事、阿京方面所傳、謂有主要財團、與此項投資有關、現經官方調查結果、知係不確、財部頃向倫敦各大金融機關調查後、證明屬於倫敦五六財團之各銀行、均未參預其事、惟美國銀行界方面、則信阿國礦產讓與權問題、為美國財團所注意、但美國財團、以為阿國在實際上、并無煤油礦苗、并李凱特以煤油專家資格所取獲煤油讓與權、亦不過對于阿國境內所能發現之煤油礦、保有優先權而已、至於美國美孚油公司之倫敦分行、則未聞該公司與此事有何關係、又英國駐美財政參贊、則已奉訓令、調查美國台拉威州註冊非洲拓殖銀工司之活動情形云。

小協約各國 與法同態度

▲中央社巴黎三日哈瓦斯電 頃在巴黎之南斯拉大總理斯多瓦的諾維區、係現任小協約國政治會議主席、頃向報界表示、謂小協約各國、對于意阿爭端在國聯所採取之態度、完全與法國相符云。

意當局否認 部隊越阿境

▲中央社羅馬二日路透電 此間當局、正式否認意軍千名、土軍一千名、越過以里特里亞邊界、而入阿比西尼亞國達那基爾境之說。

▲中央社那不勒斯二日路透電 意國現竭力之所能、運兵前往東非、前二十四小時內、共開出八船、滿載兵士軍需與騾馬。

為飛機過境 埃照會各國

▲中央社開羅三日路透電 聞埃及政府、已照會各國、凡軍用飛機、欲飛過埃及國境者、至少須在十五日前、向埃及政府、請准通過。

▲國民海通開羅二日電 埃及政府、本日分函各國駐阿外交代表、內稱任何外國政府、如欲請求軍用飛機、通過埃及領空准許證、必須於十五日前、提出明白通知。

英派艦維持 海發港安全

▲國民海通巴力斯坦海發二日電 英國輕巡艦三艘「阿利杜薩」號「德爾希」號、及「都爾班」號、已於本日駛抵此間、按此處係伊拉克油管之末站、現有驅逐艦八艘、停泊待命、當局調集多艘軍艦於此、其目的顯在保護此重要海港、以免遭受天空或海上之襲擊云。

丹麥等四國 在挪威開會
討論在國聯所採政策

▲中央社立陶宛京城二日哈瓦斯電 斯堪的那維亞半島之丹麥瑞典挪威芬蘭四國、最近在挪威京城開會、討論在國聯所採取之政策、此間人士、對於會議結果、認為不能與立陶宛之期望相符、蓋芬蘭若干報紙、所載論文、均表示芬蘭政府、對於波羅的海諸國之相互提攜、縱不加以反對、亦視若漠不相關、蓋以波羅的海諸國協商、現已陷於嚴重困難故也、拉脫維亞與愛沙尼亞政府、似勸立陶宛與德國及波蘭接近、對於立陶宛之困難情形、則未能予以諒解、因此立陶宛人民、頗為不安云。

日後任陸相
植田大將呼聲最高
但政府方面各首要當局 均希望林陸相繼續負責

▲本報三日上海專電 東京三日電通訊、後任陸相、已如既報、最有力的候補為植田朝鮮軍司令官、如果植田就任陸相實現之時、即遞缺將推參謀次長杉山中將、為朝鮮軍司令官、至於參謀次長、即將由橋本次官、或第十師團長建川中將調任。又者陸軍次官後任、將由軍務局長今井中將、而其遞缺、將由中國大使館附武官磯谷少將調任云。

三長官意見

▲本報三日上海專電 東京三日電通訊、關於林陸相之辭職事、陸軍三長官及軍事參議官方面、以為林陸相雖有苦衷、但其辭職後之陸軍統制上、頗有危懼之念、故此時、假使蒙受惡評、亦應留任至肅軍工作告一段落、後、因此極力運動挽留云、

陸相辭職期

▲本報三日上海專電 東京三日電通訊、關於林陸相之辭職問題、日陸軍部內首腦部希望在講究第二段肅軍辦法後辭職、而林陸相本人、亦痛感自己之責任、故抱同樣之意見、將俟下列各項
一、謀廣義的國防之徹底。
一、改正諸制度及掃除積弊。
一、充實人事行政等、所謂第二段肅軍工作遂行後、徐徐行其決意、目下正物色後任陸相、其挂冠時期、早即數日內、遲即本月中、其後任候補者、已有現朝鮮軍司令官植田大將、軍事參議官川島大將、東京警備司令官西大將等數人云。

英法德均舉行秋操
踵武意國後塵 規模之宏大為近年僅見 最新式武器將加以試驗

▲中央社倫敦二日路透電 意軍在意國北境之大操、現已告畢、而英法德三國、現將踵起舉行秋操、以表演其武力、法軍大規模之會操、已在毗連德意之邊界、開始進行、總指揮為參謀部長斯茂林、衆料其繼續操演時間、將歷大半個月之久、同時德國、已開始歐戰後最大陸軍會操、其陣線起自孟斯特、終於赫曼斯堡、參加者為各種軍隊、備有最新式器械、總指揮為克魯格將軍、會操時、希特勒與陸長白倫堡、皆將前往檢閱、至於英國陸軍、則將在沙刑斯堡平原、作十三次之力戰、航軍亦加入焉、英法德大操時、他國陸軍隨員、將同往參觀。

▲中央社柏林二日哈瓦斯電 德國空軍、頃在勃倫斯維克城附近、依照最新式戰略、舉行大操、參預大操之飛機、分為紅藍兩方、以易北河為疆界、河以東為紅方之領土、河以西為藍方之領土、紅方未經宣戰、突向藍方襲擊、藍方聞警報後、甫經動員、敵機已侵入邊境、藍方乃力事防衛天空轟炸、勃倫斯維克各工業機關週圍、均用高射砲保衛、入夜全區均熄燈、以避免成為天空襲擊之目標、另有驅逐機一隊、担任警戒、大操程序、首先為全國防禦戰、繼則由防禦戰轉變為進攻戰。

世界錫業 供給統計

▲中央社倫敦三日路透電 頃據發表之錫業統計、八月份世界供給數、為一二三六二噸、比七月份、減一七五噸、比去年八月、減三〇二三噸、而本年八月份之提用數量為九三一五噸、比七月份、增一四八五噸、比去年八月、增二〇八八噸、本年八月份、美國提出五三二〇噸、比本年七月、與去年八月、皆增多、英國提出一六〇八噸、比本年七月、約增一倍、馬來錫之滾存數、本月共為一七五六噸、比本年七月、減四八四噸、比去年八月、增〇一六噸、荷蘭錫之滾存數、為一三〇四噸、比七月增五三三噸、比去年八月減四〇〇噸。

熱帶大風
將襲美佛羅里達州

▲中央社美國傑克森維爾二日路透電 熱帶大風、現向佛羅里達州方面吹來、故本州居民、現準備一切、以保安全、北駛船隻、現已停駛、而向南行船隻、則提早開行、以免為暴風所襲、古巴海岸、風力已甚強、即伊薩貝拉台阿圭地方之居民千餘人、已避入內地、蓋恐居於海岸、將罹海嘯之災也。

巴博斯遺體 即運法安葬

▲中央社莫斯科二日哈瓦斯電 法國文豪巴博斯、在此間逝世後、本日舉行追悼典禮、其遺體即運回法國安葬、法國駐俄代辦、親獻一花圈、飾以法國國徽、上書法蘭西大使館敬獻於法國作家巴博斯之靈前。

緬甸將禁止 日棉布進口
獨立後即宣布

▲本報三日上海專電 東京三日電通訊！緬甸在行政上、近將離印度而獨立、因此緬甸方面、遂中止辦理日本綿布、據蘭郡前來之公電稱、去三十日緬甸政府與印度大臣之覺書、已決定緬甸獨立後、謀中止日本綿布進口云。

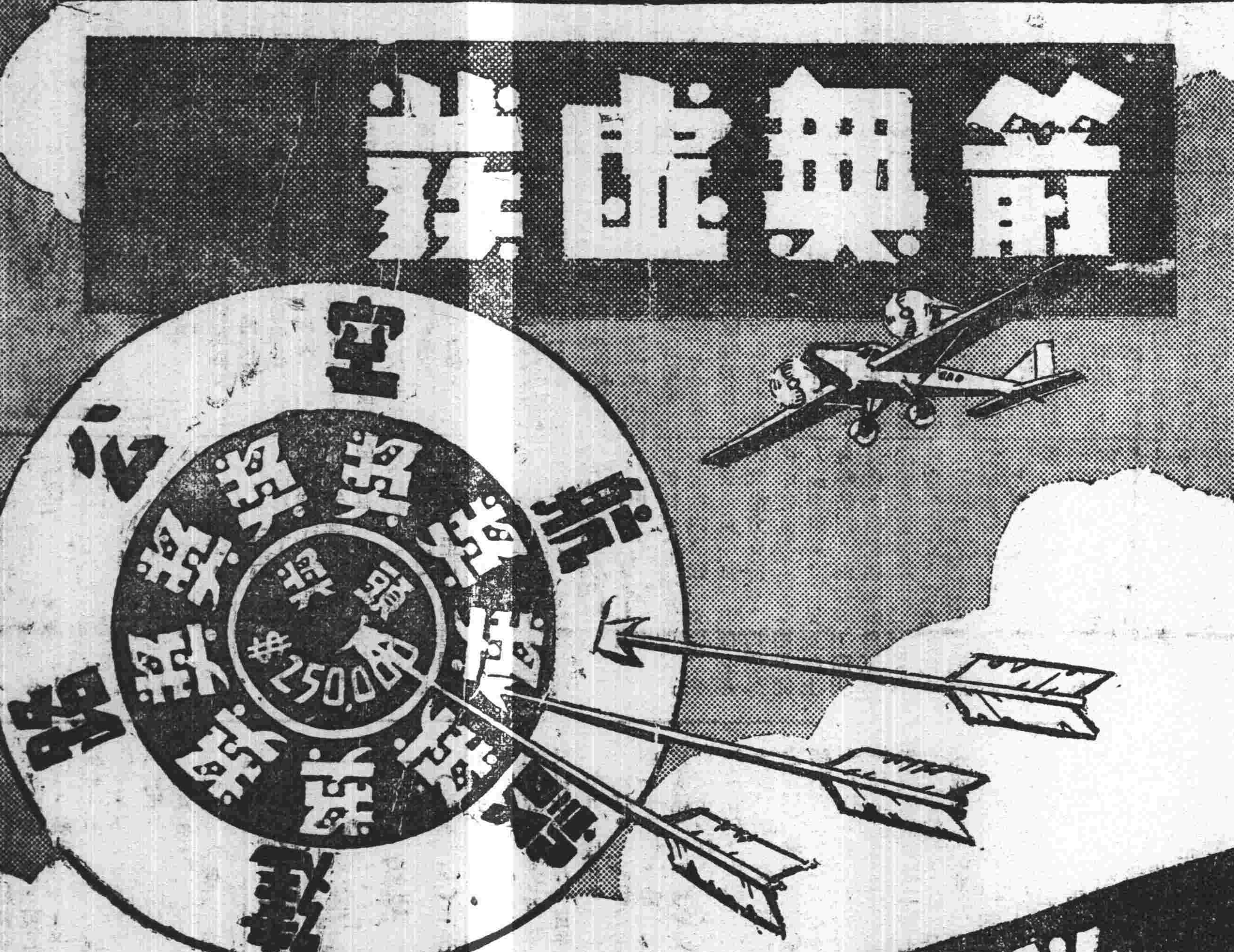
裕國家及個人之利益
唯有速購
航空公路建設獎券
第十四期 九月六日開獎
一等獎一號 獨得洋二十五萬元
二等獎四號 各得洋五萬元
三等獎二十號 各得洋一萬元
四等獎一百號 各得洋二千元
此外尚有獎額三萬餘號
國民政府航空公路建設獎券辦事處發行
南京售券處 四明銀行 城內楊公井 下關二馬路

微湖流量激增 萬寨東堤被冲潰
水頭復奪引河逼車道口 閘門動搖形勢極度緊張

（徐州快訊）微湖水位、受上游大溜衝注、流量激增、致將距城十二里之萬寨東堤冲潰、洪水猛洩、旣將萬寨鄉田房淹沒、水頭復奪引河逼車道口、該處橫堨亦塌陷數丈、車道口閘門、亦被水撞動搖、情形異常危急、記者以車道口爲徐州第二道防水線、距城僅八里餘、該處倘再不保、立刻可逼近環城故堤、害及城垣、乃于一日上午十時、驅車至該處視察、見堤長約一華里、在琵琶山與車道山之間、由第二師及稅警團兵工石砌築成、高二公尺、寬一公尺餘、以下層石多土少、水由石縫滲過、致塌陷丈餘、第一區長吳劍秋、亦膊涉水正在口門處指揮搶堵、城外八里鄉下淀鄉等千餘民衆舁土工作、極爲努力、自昨晨二時、至今午四時、中間雖一度水流八里鄉、第以人多物備、當不致潰濫、惟流量較激、現正在堤外趕築套堤、以防萬一、萬寨鄉及車道口居民數百、均已紛紛逃城避難、最可危者、連日水勢有漲無已、城北荆山橋、原爲弓形、現橋孔多被漫沒、再漲一尺、全橋難保安全、又據導淮處辟工程師談、現在微水入中運、邳宿危急、邳縣聖陽山堤潰、急流澎湃、洩入六塘河、致六塘河水近二日來、每日陡漲五公寸、大澗河水竟倒灌前沭河、邳縣長秦傑人、正忙於搶堤工作、六塘河亦正在增高培厚河基、現在水位已達三十六公尺、倘再漲二公尺、徐淮一帶、則不堪設想云云。（九月二日）

晉洪洞境內汾河改道 淤出灘地二千餘畝
奸民揑造契據互相爭訟 士紳呈請縣府設法清理

（太原通訊）晉境大小河流共有十餘道、但多無水利可言、能有水利者、當屬汾河、該河縱貫晉省南北、長度幾達千里、沿岸土多肥沃、惟因水利未興、農田尙未得到甚大利益、洪洞城西里許、向係汾河流域、去年秋間、因雨水過大、山洪暴發、舊河道被淤過高、致河流將三十年前舊道復又冲開、繞出該縣李家莊、迤西狂瀾怒波、直流而南、所有被淤河道、皆係三十年前良沃水田、計自賈村至城西關廟、冲出灘地約有三千餘畝之多、該縣奸民睹此情形、紛欲從中謀利、擬將舊有灘地紅契、揑作此漫出灘地契據、互相爭訟、且有人強將該地據爲己有、竟自私賣情事發生、終日紛紛擾擾、已成爲該縣近來之一重大問題、該縣士紳爲解除此種糾紛、已呈請縣府速爲設法淸査、一俟査淸除按契據照妥當、仍交原有者承領外、其餘無契灘地、一律收歸縣有、將來收益、作爲創辦公益的款、聞有契者不多、收歸縣府之地、其數當不在少。（八月三十一）

鉅野災況愈演愈烈
災民阻水覓食維艱

（鉅野來訊）鉅野災況之演進、由開始至今、可分爲三段、七月十日爲第一段、八月十二日黃水激漲二公尺、至二十日爲第二段、二十一日後卽爲第三段、當一期內、災民之逃避者、多屬極貧之戶、小康之家、猶死守門垝、冀水之漸落、第二期內則無衆同寨牆之村莊、無一幸免者、衣食住之重要物品、胥被洪濤捲去、素號殷實者、均變而爲一貧如洗、故不得不扶老攜幼、別圖生路、然去者守者、尙各一半、計去者餬口他鄉、守者坐待耕種、至三期內則數日來水又漲一尺有奇、並聞河身淤高、口門難堵之耗、以爲種麥無望、雖暫可支持、終必歸於絕境、而決然舍去之心、乃油然不可遏、但由運送災民二十一次後、各區之就食收容所者、大不似從前之洶湧、非災民之不願來、而黃水散漫之地、積淤壘沙、動輒五六尺或七八尺不等、欲船不行、欲步不敢、故黃災救濟會預料冬春來城之災民、必十倍於目前、乃一面請設正式收容所、一面組織募捐委員會、印刷公啓、交發起人負責分頭募賑、二十七八兩日又送災民一千七百、共二十四次、已逾三萬口云。

湘省任用縣長辦法
未奉內部任命一律改爲代理 任用標準槪依中央法令執行

（長沙特訊）湘新省府成立之後、關於民政、財政、決注意整理、財政整理方案、記者前已有織報告、茲悉何主席芸樵、及民政廳長凌璋、對於民政方面之縣長、決加予考察、以作整飭吏治之張本、以前在曾伯聞任民廳長時代、多未依法任用縣長、各方嘖有煩言、現凌廳長接事伊始、於今後縣長人選、取嚴格主義、槪依國府修正縣長任用法、並參照豫鄂皖三省剿匪總部所頒之勦匪區內縣長任用限制暫行辦法、及行政院頒發補充縣長任用資格標準實施辦法辦理、並以行政院核定內政部規定任用縣長辦法第六條規定「從廿一年七月三十日以後、所有各縣現任縣長、未得國府任命者、一律作爲代理縣長、限於一個月內、依新任用法規定各項資格、列表送內政部核辦」云云、特決以後任用縣長辦法如左、（一）以前本省所任各縣縣長、除已奉內政部任命者外、其餘一律皆爲代理縣長、提於一個月內、依照新任用法、列表彙送內政部核辦、（二）今後更調縣長、無論其資格是否合於任用法所規定、一律作爲代理縣長、俟奉到內政部任命後、始爲試署或署理、並參照修正縣長任用法第十三條之規定、代理期間、不得逾三個月云。（廿八日）

粵顧繡業日就衰落
世界經濟不景氣出口逐年減少 內地銷路大部份爲絲織品奪去

（廣州特訊）粵省顧繡業年來貿易數額頗爲鉅、且亦爲婦女手工業之一、所繡品物、外人極喜購[illegible]復不少、業務鼎盛時、刺繡者每日可得工資約一[illegible]八角之譜、惟該業現已陷於極度衰落狀態、失業者不可勝數、查其原因、厥爲（一）顧繡品出品逐年[illegible]減、有一部份爲絲織品攙奪加以年來世界經濟不景、各國政府認此種繡品爲奢侈品之一、多增高關稅、[illegible]）戲班冷淡刺繡戲服衣飾品日見減少、（三）農村經[濟]瀕於破產、遊神會景絕少舉行、故一切橫帳錦標等極少售出、（四）從前各商店住戶均有用顧繡枱圍[椅]搭之類、今則富者已盡用梳化器具、中下級社會[illegible]論矣、（五）往昔送禮者多送顧繡字畫者、近則多贈絲織畫、基此種種原因、業務遂日趨沒落云。（八月二十八日）

無錫肉業 罷市風潮擴大
飯店無肉可買相率停業 稅所與肉商相持成僵局

（無錫通訊）吾邑屠[宰]稅徵收主任毛鶴章、因[于九]區肉商積欠稅款、故于[九]月一日起改爲按隻點徵、致引起肉商反對、於前[日]一律罷業、二日並發生[毀]店傷人風潮、稅所與肉[商]雙方相持不決、三日城[區]肉商、仍未復業、茲誌消[息]如次。

【搗毀肉店】本邑肉店共有一百四[十]四家、城區[illegible]店向屠宰稅所登記報驗[復]業者、共有二十三家、經[稅]所轉函公安局請求派警[保]護、以維營業、二日晨五[時]許、登記復業之肉店、正[在]宰猪或開門營業時、突發生搶肉毆人風潮、（一）[illegible]馬路上胡仲記肉攤報宰[illegible]頭、被搶去已宰之白猪[illegible]頭牛、經拘獲三人、交由[illegible]分局、旋卽釋放、（二）[illegible]里橋蔣鴻泰肉店、報宰[illegible]頭、旋有多人前往將猪[illegible]數搶去、並將電話損壞[illegible]作灶頭搗毀、（三）南外[illegible]裕興肉店主蔣厚齋、籲[illegible]昇昌綢布店、二日晨八[時]突有三百餘人闖入肉店[illegible]將櫃廚及電扇等搗毀、[illegible]將蔣厚齋面部頭頂用線[illegible]燙傷、又毆傷內部、事後[illegible]卽投法院驗傷、上午肉[業]公會因據報告、有少數[同]業破壞會規、特開緊急[會議]該會各常務、以同業不[服]指揮、糾紛重大、特向同[業]辭職。

【各方態度】肉業公會[illegible]席陸宗儀[illegible]將稅款洋一[illegible]二百元繳到商會、函請[保]管、並請主持公道、聞商[會]方面據函後、已函復肉[業]公會、原文略謂、所有[illegible]款、亟應於短時間內設[法]繳淸二日繳到稅款、[illegible]由會保管、際此市面[蕭]條、社會人心不安、貴會[illegible]導同業、對內對外、均須[illegible]辦法徵稅、和平辦理云。

【飯店罷市】又聞本邑各麵飯店、因肉店罷業、猪肉貴、無法營業、故三[日有一]部份麵飯店響應罷[市、現]風潮已擴大、一時[恐難解]決云。（三日）

蚌工商業亟待救濟
停業倒閉者時有所聞 救濟協會向各方呼籲

（蚌埠通訊）[illegible]者、時有所聞、因是[illegible]竭、銀根奇緊、失[illegible]見增加、其能苟延[illegible]力支持者、均屬外[illegible]朝不保夕、商界聞[illegible]軒等、有見及此上[illegible]上海救濟工商委[illegible]發起組織蚌埠工商[illegible]協會、籌備多日、業[illegible]成立、對於工商業[illegible]濟 工商會 請求辦[illegible]、經大會議決、遵照[illegible]本埠各工商現有資[illegible]房印契、作爲抵押、[illegible]款、以資周轉、該[illegible]分呈國民政府、行[illegible]政部、實業部、全[illegible]委員會、安徽省政[illegible]徽第四區行政督察[illegible]署、公函上海銀行[illegible]全國商聯會、上海商[illegible]同業公會、請予援[illegible]、設法救濟、表示[illegible]並在蚌發表宣言、[illegible]起各界之同情云。（九月二日）

皖垣得雨
農民補種雜糧

（安[慶]通訊）皖垣苦旱、[illegible]般、詎連日天氣驟[illegible]一日晚間、甘霖沛[illegible]通宵、於是農民歡[illegible]正可補種雜糧云。（二日）

蘇省禁烟會成立以來 查獲私土共一萬餘兩
售洋一萬八千餘元 提充獎金一萬餘元

[illegible]

粵紡織廠產銷狀況
前途頗可樂觀

（廣州特訊）[illegible]立後、出品有數十[illegible]絨類有一二三號軍[illegible]遊客氈、嗶嘰（分[illegible]梅電靑深藍等）線[illegible]紗絨、軍服絨（分各[illegible]色）毛條絨、褸絨[illegible]絨、絹絲、蔴紗部有[illegible]水桃縐、改良綢、[illegible]竹線紡、密胡縐、[illegible]南華葛、華光葛、[illegible]時髦紡、粟縐、天[illegible]風凉紡、條通紡等數[illegible]其織工與舶來品並[illegible]且軟滑熨貼、與[illegible]其經銷法、先載[illegible]產物經理處、由該[illegible]部統一經營、批發[illegible]銷售、查該廠毛織[illegible]全部機械動工、每日[illegible]類約一千六百碼、[illegible]及絹絲蔴織部每[illegible]亦各達二千碼左右、就此計算、經銷各地、亦呈求過於供、現時各部出品、統計每日只三千碼左右、由省營產物經理處經銷、異常暢順、往往求過於供、其經銷地方、以南洋爲最多、次爲上海、因上海未有代理處、產品中以挽瀾綢爲最流行、南洋各埠婦女、恆喜用之、價復便宜、至廣州方面因該廠出品恆爲各地綢商紛爭購去、故廣州市面竟不多見、現擬於擴充增多產品後、注意推銷市區、俾民衆咸知該廠出品之優良云。

皖財廳淸理 新舊縣長交代
參酌實際情形分別辦理

（蕪湖快訊）皖省各卸任縣長交代、自民國十六年四月一日起至十九年底止、共計舊案五百廿四任、又自廿年一月一日起至廿一年九月底止、計一百四十六任、統計新舊交案八百一十三任、舊案交代復核淸結、及摺報無欠者一百四十四任、有欠未淸者二百廿任、未報者一百六十任、新案交代除因匪患之十任、案卷焚燬無法查報不計外、復核淸結者六十八任、有欠未淸者六十三任、未報者二任、最近新案復核淸結者二十七任、有欠未淸者七十一任、此外或仍在例期內尙未造交、或已報造交、未據現任盤算者、尙有四十七任、統計新舊交案除去匪案十任不計、已淸結者二百三十九任、有欠未淸者三百五十五任、未報者二百零九任、現在各案均能接頂造報、漸趨正軌、惟舊案交代、因軍事匪患更調頻繁、人事變遷、歷時過遠、迭經財政廳分期淸理、勒限嚴追、以致收效甚少、現聞財廳依據上年度辦法、參酌實際情形、將新舊交代各案、分別計劃辦理。

【舊案交代】關於舊案交代結束辦法、擬、一、查有虧欠交代人員無住址可尋者、仍摘開員名欠數、依照上年度限期催追辦法、再行登報通告、限自登報之日起、按限來省淸繳、或交由現任縣長轉解、逾限卽辦理通緝歸案押追、一面查封本人財產備抵、以重交案、而肅官方、二、未據盤報及册報不全者、仍責成現任人員、分別盤查補報、或單獨查明結報、限兩個月內造具册摺呈核、違卽委提、並按照修正交代章程之規定、予以處分。

【新案交代】關於新案交代督促辦法、一、卸任人員已經復核、確有欠數者、卽照甲項第一節辦理、分別催追、其據後任查報有欠款者、卽照揭報數目、令飭補交、以重公款、二、卸任人員、如不依限造交、及不依照交代章程之規定、委托負責人員辦理交代遽行擅自離縣者、無論有無虧欠、卽立予勒令回縣、一面令飭接任人員、會同監盤委員秉公據實查明造册結報、三、本省調任差缺、以及現任差缺人員、查有交代未淸者、卽依照本省整理各縣縣長交代辦法第一第二兩條之規定、分別辦理、四、嚴令現任報解接收前任移交及遞交存縣未解稅款、以重公帑、違卽依照修正交代章程之規定予以處分、五、嚴催現任縣長查追縣地方各機關挪用正雜稅款、及經征員書欠款期[illegible]分別解庫、[illegible]令、不得擅挪省款、致紊計政。（二日）

京蕪鐵路 遍置郵箱
各站均代售郵票

（當塗通訊）江南鐵路公司沿途路線各火車站、自上月卅一日起、均先裝置郵政信箱、於九月一日起實行收件、各處車站一律代售郵票、以便旅客傳遞消息敏捷起見、當塗每日專派郵差收檢郵件三次、逐日上午八時正午十二時下午六時爲收取時間、聞當塗郵局長李端蔭於事前一日躬自往火車站與王邦彥站長互相磋談、關于郵箱安設妥當地點、以期投寄人之便利云。（二日）

湘省財政之現況 及其整理途徑
新任財政廳長何浩若報告（續）

查湘省十九年全省苦於匪患、省城一度失陷、廿年湘西大水、公私經濟損失、幾達千萬、人民元氣、早已削減、廿二年以後、世界經濟恐慌、逐漸波及全國、廿三年湘東湘南三十餘縣皆苦旱魃、赤地千里、本年濱湖一帶、旣遭水患、又因山洪暴發、人畜漂沒、視廿二年情形、尤爲嚴重、凡自十七年度以後、省內匪患雖經大半勦滅、伏莽潛滋、仍未能盡數肅淸、而毗連各省、久困匪禍、復時有竄擾湘省之事實、刦後災區、源泉久涸、政府固不忍再事誅求、卽欲稍維稅收原狀、事實上亦所難能、故前財政廳雖辛苦支撐、終未有濟於事。

▲二屬於支出增加方面 湘省地方經費自十七年度以來、由一千七百二十餘萬元、增支至二千零三十餘萬元、廿二年度雖極裁汰緊縮、尙列一千四百三十餘萬元、本年度復增加至一千七百餘萬元、其膨脹之原因、約可分爲下列三點、（一）國地收支劃分後、其應歸中央支付經費、仍由省地方撥付、查國家稅與地方稅收入劃分後、所有煤油二五內地稅及鹽斤附加稅、悉數劃歸國庫、其應歸國家支出各費、多仍由省地方支給、如湘省歷年墊支各部隊傷亡員兵卹金、國民革命軍駐湘各部隊撫卹埋葬等費、撥墊轉發四路軍一部份軍費、以及殘廢軍人教養院、陸軍監獄署、及前湖南航空處等項經費、則悉由省庫支出、每年約增支一百四十餘萬元、（二）淸剿費之擴增、自十九年七月以後、因鄰省匪共未淸、時虞竄入、淸剿費用、自需增加、計自十九年度起、所有代墊部隊餉糈、及軍事機關卹金約九百八十八萬餘元、剿匪補助費約三百萬元、各縣團隊補助費二百零五萬元、購買飛機及建築機場七十三萬餘元、建築各縣要塞碉堡七十四萬餘元、（三）各項建設教育行政公務等費之增加、查十九年度以前、保專注重農鑛工商與省地方工程、每年列支有五百四十餘萬元、自十九年度至二十四年度所增加者、則（一）爲教育費、內計補助公私校及聯校十二萬餘元、教育臨時費十五萬餘元、湖大十萬餘元、各種職校及師範廿六萬餘元、留學費十餘萬元學生集中軍訓十二萬元、義務教育補助費二十萬元、農民教育經費二萬餘元、叠奉中央命令逐漸舉辦、計共增一百另七萬餘元、（二）爲行政費、內計省府及各廳處約四十萬元、行政人員訓練五萬八千餘元、各縣政府及縣教育局各三萬餘元、縣自治經費四萬餘元、自治區長訓練所及自治區公所補助費共廿二萬餘元、多爲依照中央指示原則、推行庶政、不得已之支出、計共七十八萬元、（三）爲公路費、計本年度預算湘黔公路一百萬元、湘桂公路四十萬元、本通路四十四萬元、多爲辦理淸剿、奉令督修、刻不容緩之費、計共一百八十四萬元、（四）爲財務費、計增設營業稅局增加經費二十餘萬元、各縣淸丈田畝經費自廿一年度至廿四年度止、約一百零五萬元、共計增加四百九十四萬餘元、皆爲彌補不敷、整理稅收之必要支出、此外增加較小各費、尙未零細列入。（未完）

各地簡訊

南通

【全縣兒童年開幕禮】南通縣兒童年、因籌備不及、改定九月一日舉行開幕禮、會場設南通劇場、到男女兒童二千餘人、由縣長金宗華主席、致開會詞、兒童代表演說、並表演餘興、最後分給各界贈送紀念品。

【縣款支絀借債維持】通邑稅收短絀、致各機關常費、不能分發、縣府特與地方金融實業界商定、逐月借墊一萬三千三百元、維持現狀、俟稅收旺時撥還。

東海

【導淮工處優卹民夫】一區高橋民夫李小魁、因于鴻門做砌灘工程、失足墮水、慘遭滅頂、茲悉縣府已奉導淮入海工程處電開「感電悉、情殊可憫、查本處定例、凡工夫病故者給卹三十元、茲因情形特殊、准發六十元、以示體卹、仍希再由地方酌量勸募爲盼」云云、[illegible]遵照辦理矣。

【市處測繪老窰馬路】本港闢市以來、房屋日漸增多、街道自行開闢者、僅有一條、通稱爲朱白馬路、其他則房屋亂蓋、道路尤爲崎嶇、不惟交通不便、且有礙觀瞻、處長賴璉、曾來老窰視察一過、卽派員來窰測量、近日測量人員、頗爲忙碌、依原有街道形勢、測量繪圖、俾作將來建築之參考。

太倉

【湘籍難民過境】日前西門外下練浦、到湘籍難民二百餘人、公安局當卽派警彈壓、業已資遣出境矣。

【浮直汽輪中秋開班】本邑自錫滬路通車後、交通日益便利、惟東北鄉旅客仍感周折、聞該地人士近有浮直汽輪公司之組織、行駛浮橋直塘之間、每日往返兩次、將於中秋節開班云。

奉賢

【監署脫逃外役監犯】竊盜犯張阿亂、前年犯案、經縣判處徒刑二年、當發奉城監署收禁執行、現以尙餘刑期無多、故該管獄員依法派充服役、上月杪、該犯正在外服役之際、竟敢計誆隨同監視之看守、同往柴場地方、乘機脫逃、及經看守發覺、無如路途生疏、追擒無法、當卽回城報請當局派警追緝、然已無影踪、現由該管獄員正在懸賞購緝。

【查封遲未登記土地】奉賢縣治南橋、韓村、秀龍、新濱等各鄉鎮土地登記、早經辦理完竣、縣土地局刻正挨戶塡註土地所有權狀、並粘附戶地晒圖、不久卽可辦就、分別給執存管、俾增法律保障之效力、至各該鄉鎮等、未經聲明登記之土地、前經一再催告、而竟置若罔聞、顯屬自甘放棄、局方以限於定章、急期結束、[illegible]會同縣委、一律執行查封收管、而爲玩視登記者戒。

淮安

【視察禁烟成績】省立戒烟醫院院長蔣旭東、奉省禁烟會令、視察江北各縣戒烟所狀況、已於八月三十日由省到淮、當赴本縣禁烟會、考查淮安禁烟已往成績及處理案件經過、嗣由禁烟會孫秘書陪往戒烟所視察烟民施戒及調驗情形、並往敬恭學校視察新所址、蔣院長三十一日卽離淮赴寶應視察。

【民廳委員視察公安】民廳爲明瞭各地公安近況起見、特派視察員多人、分往各縣考察、茲民廳視察員張恨愚來淮已歷三日、視察極詳、並召集各警士個別詢問、頗爲嚴緊、聞被淘汰者已有十餘名、三十日晨張視察員偕張公安局長往岔河[illegible]視察水巡隊編制及官佐士兵情形、頗爲滿意、張視察員旋卽赴淮陰視察。

鎭江

【和尙大舉請願】[illegible]、及實施強迫教育添設一百學級、指定借用各寺廟會館、現省會各庵主持和尙以大殿闢爲教室、有礙宗教發展、於二日舉行大請願、參加者三十一庵、和尙三百餘人、分赴省黨部省政府教育廳縣政府教育局商會六機關、除面遞呈文外、並面陳一切、至省府時、由萬科長代見、幷答以此案業經省府通過、礙難變更、至教育廳時、由陳科長代見、擬另訂借用校舍辦法、以謀補救云。

揚州

【保安班長訓練期滿】蘇保安處第五區班長訓練班、第三期受訓班長業已期滿、經督練專員嚴明、報請保安處、定於本月七日假揚城準提寺舉行畢業禮、屆時聞保安處長項致莊等、將來揚出席訓話云。

南京市商情（九月四日）

糧食（根據行價門市另加生活費）

名稱	每石價
上洋稱	九.五○
洋熟	七.六○
上黃熟	八.四○
黃糙	五.六○
黑熟米	九.三○
黑糙米	七.三○
巢縣機米	五.八○
南陵機米	六.四○
三河機米	五.五○
新機米	六.二○
芝蔴	無貨
彩石糙	五.四○
新和州糙米	四.八○
無爲糙米	五.○○
新上江秈稻	二.五○
次色	二.四○
上元糯	七.五○
糯糙	無貨
一號小麥	三.二○
二號小麥	三.○○
新蠶豆	三.四○
綠豆	六.○○
青豆	無貨
黃豆	五.○○

麵粉（大同廠出品）

名稱	每袋價
綠月兎	二.五三
紅月兎	二.三三
藍聚寶	二.三八
白四號	一.一三
大袋麩皮	二.九○
小袋麩皮	一.三五

油

名稱	每石價
豆油	十三.一○
麻油	十三.五○
生油	十三.八○
青油	十三.六○
北大籽鹽	九○.六○
小籽晒鹽	九○.六○
精鹽	九○.六○

煤

名稱	價每噸
統煤	十三.五○
中興屑	無貨
開平塊	十二.五○
開平屑	八.五○
大通塊	十二.○○
大東屑	無貨
華東塊	十二.五○
華奇統	八.三○
紅城屑	十五.五○
長江塊	二十.五○
柳江塊	十六.五○
河南塊	二十二.五○
民生煤	無貨

金融

名稱	價
輔幣折	七○
小洋折	[illegible]
新角折	五○五
銅元折	二角八七五
大洋兌小洋	十三角二二七
大洋兌銅元	三千四百八十七
雙角兌銅元	五百二十五
雜角兌銅元	五百○六
一元合小洋	十角錢八四九
▲金銀 金售出	九四.○○
金收入	八八.○○
銀兩售出	一元五角
銀兩收入	一元二角

長江船期

今日（九月四日）

公司	▲上水	▼下水
招商	建國	無
三北	無	明興
太古	溫州	武陵
怡和	吉和	公和

明日（九月五日）

公司	▲上水	▼下水
招商	無	無
三北	長興	無
太古	沙市	吳淞
怡和	隆和	同和

▲上水各輪船錨京碼頭約在上午八時左右
▲下水各輪船錨京碼頭約在上午十一時左右

救災宣傳週今日開始
全市童軍分區宣傳助賑
遊藝會日期地點及票價均已決定
各團體募得捐款統解各界救災會

首都各界救濟水災募捐委員會，定今日起，舉行救災宣傳週，除函請各機關團體張貼標語及講演外，經由該會總務股函請南京市童子軍整理委員會，組織京市童子軍宣傳隊，作救災普遍宣傳，於四五兩日下午二時至四時，分六區作口頭宣傳，以期家喻戶曉，藉收宏效，並由童子軍整委會各委員，分區視察，該會昨已將宣傳辦法及大綱，函送京市各童子軍團，令仰遵辦，今日起將有童軍千餘人出動宣傳，茲探各情如下。

宣傳辦法　（一）通令各團選擇長於演說之童子軍九人，合編一小隊，在各該附近街巷集衆宣傳，（二）宣傳時間，訂四五兩日，下午二時至四時，（三）宣傳旗幟，由各團自備，（四）宣傳綱要，由會頒發，標語由各團自備，（五）宣傳期間，由會派員分區視察，以憑考核。

宣傳區域　全市面積甚廣，街道縱橫，同時各校童子軍團亦衆，童軍整委會爲免除各團宣傳地點衝突，而能收普遍之效能計，由該會將全市劃爲六宣傳區，各區所在地之童子軍團，即在本區域宣傳，計一，沿通濟門、光華門、中山門、國府路一帶爲東區，二、中華門、武定門、附近南城一帶爲南區，三、水西門、漢西門一段爲西區，四、自鼓樓以北至挹江門、儀鳳門，爲北區，五、自新街口至評事街夫子廟等一帶爲中區，六、下關則下關區。

宣傳大綱　（一）略叙此次水災所佔區域，對于民族之關係，及災民流離失所之痛苦，（二）同胞應如臨大敵，急起拯救，（三）首都同胞，應竭盡個人及團體之力量，踴躍助賑，爲全國倡，（四）茲本會除指定各種固定之募捐辦法外，於相當日期，組織募捐隊，作普遍之募捐，屆時請全市同仁，慷慨解囊，（五）要知多救一人，即多增國家一分力量。

視察人員　同時童軍整委會，爲考察各隊宣傳之實際情形，並得隨時召集人員，指示宣傳方法，及解決所遇困難，其各區視察人員，業經推定如下，（東區）推吳思潤、王漢，（南區）推陳潤民、吳[illegible]奇，（西區）推尹繁、朱守訓，（北區）推陳壯吾、劉克剛，（中區）推揚瑞虹、周伯敏，（下關）推馬幼鏞、王超。

救災會常會

首都各界救濟水災募捐委員會，昨晨十時，在市黨部舉行第一次常務會議，出席者、彭爾康、鄭[illegible]、高蔭祖、裘祝三、鄭青士、雷震、周伯敏、戴策，主席雷震，通過議案如下，（一）遊藝會定九月十一日至十四日在福利大戲院舉行，十五日至十六日在新都大戲院舉行，（二）福利大戲院票價分二元、三元、四元、五元、四種，新都大戲院票價分二元、三元、四元、六元、八元、十元、六種，（三）凡本市各團體舉辦救災募捐，應先向本會接洽，募得捐款，統應解送本會，并先由市黨部市政府查明商定統一辦法，（四）關於學校歌舞事項，推鄭燊甫同志接洽，餘略。

辦書畫展覽

首都各界救濟水災募捐委員會，宣傳工作已於今日開始，其募捐工作，則分遊藝會、救災獎券、及勸募賑款等三項，分別進行，遊藝會定十一日起在福利大戲院舉行，梅蘭芳已允登台表演，昨日更有前在上海卡爾登影戲院上演之靈特萬魔術團魔術師崔星洲，專函該會，請求加入遊藝會表演，發行救災獎券，現正接洽徵求獎品，該會昨特函中國美術協會，請該會會員，每人惠賜書畫若干幀，以充獎品，倘各方捐贈之書畫甚多，該會尚擬舉辦大規模之書畫展覽會，至於勸募振款，該會仍在籌劃中，河北大名縣，因此次水災淹沒村莊八百餘所，災民三萬一千餘人，亦特函該會請振，業經決定統籌辦理，又婦女振災募捐會，今日下午開會，討論遊藝會日期地點，及散發募捐册啓云。

珠江路等
定十月底完成

京市修築珠江路、廣州路、上海路，現正加工趕修，約十月底即可完竣，聞此次修築三路，連已修成之莫愁路在內，徵地及工料費，共計一百二十萬元，其中三十萬，已由蔣委員長飭軍需署補助，即可分期發下應用。

自來水
月收四萬元
贏餘二萬三千餘元

京市裝設自來水，爲期不久，故用戶尚未普遍，約僅二千餘戶，連同零售在內，每月收入祇四萬五千餘元，開支方面，約需一萬八千餘元，每月贏餘二萬三千餘、聞市府裝設自來水工程，共費三百餘萬元，欲使營業贏餘償還工本，現爲期尚遠。

僑商助賑款

僑務委員會代收之海外華僑捐助水災賑款，業已迭誌前報，昨日該會又接僑商領袖梁燊南先生，由檳榔嶼交華僑銀行匯來水災賑款一千元，聞該會收到該款後，即傳送華僑愛國募捐總收款處，具領轉賑，並即電復獎勵，爲災民致謝云。

粵警政考察團
今晨謁陵晚間北上

粵警政考察團一行十三人，由黃震東率領來京後，昨日上午全體團員由首都警廳督察長朱梓久領導，至警察教練所、警高等學校、及第一第二第三警察局與各分駐所參觀，每至一處，均由朱氏及各該機關長官對所有設備詳加解[illegible]釋，該團對首都警政設備之完善，頗認滿意，中午十二時，警察廳長陳焯，設宴爲全體團員洗塵，下午六時，警官高等學校[illegible]亦設宴招待，茲悉該團定于今晨六時恭謁總理陵，下午時六即過江乘車赴平云。

市府派員
出席地政會議

內政部定月中開全國地政會議，市府除已備提案送交內政部外，並由土地局局長周湘、派定該局科員黃公安、及高考及格李如霖，屆時出席會議。[illegible]

梅蘭芳昨晚赴滬
九日來京籌備出演義務戲
謂京劇應保存形式改進內容

梅蘭芳來京籌商演劇助賑，業已兩日，內次[illegible]謙，於昨日正午，在首[illegible]店設宴歡迎梅氏，並[illegible]秘書李斐叔、內次許[illegible]外次唐有壬等作陪，[illegible]而散，梅氏於下午二時[illegible]謁葉楚傖、孔祥熙、及[illegible]大使鮑格莫洛夫、[illegible]切，晚七時赴行政院[illegible]李斐叔，乘夜車返滬，[illegible]京事畢，於十一時偕[illegible]李釋戡之歡宴，[illegible]語記者，梅氏將於九[illegible]京，稍事休息，即行出[illegible]配角金少山、姜妙香[illegible]芙，亦定九日來京。

梅氏談話

中央社記者[illegible]日往訪梅氏，對京劇之意見，[illegible]接見詳談，[illegible]李斐叔亦在座，[illegible]話如下，（問）[illegible]意見，茲誌[illegible]

[illegible]

式亦有其缺點，例如置於前台，閑雜配角等，俱應加以改革，余行有年，尚無不便，（[illegible]如何，（答）每一單若何，（答）京劇流傳已久，已有其特殊之地位，惟我國話劇之歷史尚淺，余以爲應取法西洋，人對話劇亦有特殊之興趣，余上沅先生此次與余同行出國，對各國話劇，頗加精密攷察，現正從事着手參照各國話劇之特點，作改革中國話劇之根據，總之，話劇與京劇之形式方法雖不相同，但其目的則殊途同歸，余此次出國，得余上沅張彭春二先生之帮助甚多，殊爲銘感，（問）先生每日之生活情形如何，（答）余平日生活，自審極有規律，每日讀英文二小時，國文二小時，國文現正讀左傳，並從事搜集中國舊有劇本，現已積存甚豐，余對新小說亦頗有興趣，得暇亦常觀電影云。

[illegible]

販賣海洛因
富榮貴昨日伏法
請願警

南京警備司令部，前據首都警察廳呈解販賣海洛因犯富榮貴一名，年二十八歲，原籍北平，現住下關永寧街一三七號，前充惠龍飯店請願警，連同海洛因四大包，計毛重二兩，又嫌疑犯富王氏一口，請予依法嚴辦，當經該部提案研訊，除富王氏一口犯罪嫌疑不足，依法諭知無罪外，該富榮貴一名，以充任飯店請願警，竟敢利用地位爲掩護，供認販賣毒品不諱，並在其家搜出海洛因至二兩之多，犯罪證據確鑿，業經證明知法犯法，實屬罪在不赦，依照嚴禁烈性毒品暫行條例第三條，應處死刑，經擬判檢卷呈奉國民政府軍事委員會委員長，行營法執字第四五六五號指令核准，特於昨日下午三時簽提該犯富榮貴，驗明正身，綁赴刑場執行槍斃，以昭炯戒，並宣佈罪狀，俾衆週知云。

秋季種痘運動
衛生所定十五開始

衛生事務所，於每年春秋二季，舉行種痘運動，以預防天花流行，現時屆秋令，該所已決定本月十五日起，舉行秋季種痘，刻正起草預算，以便送呈市府核准後開始，但如市民在十五日前即欲種痘者，亦可前往該所請求施種，因春季種痘時，尚餘有痘苗，可預爲市民施種云。

裁廢苛雜已遍行全國
財部賦稅司長高秉坊之報告

財政部年來對於苛捐雜稅之廢除，進行不遺餘力，成效大著，對於苛雜裁廢後之根本整理要圖，財部亦已從確定預算及整理田賦着手，蓋苛雜之起因，由於地方經費支絀，今既裁廢，地方必藉口經費困難，百廢難舉，如確定預算，以肯定其收支範圍，整理田賦，以增加其實際稅收，則地方需要既無短少之虞，人民負担，亦可逐漸減除，苛捐雜稅，更可望永久澈底廢除，不致有換湯不換藥之弊，財部賦稅司長高秉坊，前晨在財部紀念週，對於上項問題，歸納其實施及經過情形，有詳盡報告，原詞探悉如次。

四千餘種苛雜已廢除

此項廢除苛雜、減輕附加、在去年七月一日至十二月底止，六閱月間，先後據江蘇等二十[illegible]省市報告，裁廢種類已達四百七十八種，款額達[illegible]千八百五十萬元，[illegible]年間，仍本原定方案辦理，計自本年一月底止，各省市續報者，又有江蘇、浙江、河北、河南、山西、綏[illegible]、南、福建、廣東、貴[illegible]、夏、甘肅、北平、威[illegible]

[illegible]

[illegible]縣，湖北之七十縣，寧夏九縣，其多數縣份，已經[illegible]定者，河南有一百零九縣，廣西有八十縣，江西有[illegible]十四縣，福建有十三縣，[illegible]南有六縣，其間未經核[illegible]之縣份，亦據報均在審[illegible]核編製中，總共上[illegible]十一省，已有六百六十[illegible]縣之預算，完全成立，幾[illegible]全國縣份三分之一，除[illegible]北各省暫不計數外，約[illegible]將近半數，而其他各省[illegible]縣之縣地方預算，已在[illegible]核，而報部有案者，尚有[illegible]百七十六縣，預算最短[illegible]內必可一律完成，惟預[illegible]編製，以後尤須切實執[illegible]，擬再由本部督促各省，以嚴法執行爲目的，俾地方財政，得以納入正[illegible]，永慶昭蘇，但地方事[illegible]日趨繁複，費用亦日益[illegible]繁，此時預算，固非從緊[illegible]着手，不足以減輕人民[illegible]担，此後如不力謀收入[illegible]充實，亦不足適應地方[illegible]未來之需要，而原有地方稅源，實以田賦爲大宗，開源之道，亦舍整理田賦莫屬，是以確定預算而外，更須進一步而謀整理田賦。

整理田賦先陳報土地

按土地陳報綱要所載，與以前整理田賦方法，最不同之點有三，（一）不在增益稅收，而在減輕負担，（二）不向人民收任何費用，（三）以整理所增之收益，悉數充作減輕附加與發展地方事業之用，有此不同之點，用能取信於民，而收較大之效果，本部前因茲事體大，且恐各省無先例可援，實施不無困難，特就皖省當塗縣，先行試辦陳報，並派專員前往會同辦理，現在該縣陳報已告結束，計田賦附加，較已往七年之平均稅率減輕百分之四十四稍弱，即每畝附加，由三角六分八減至一角九分二厘，而省縣雙方之稅收，經部省商定[illegible]

未來之需要，[illegible]之分配標準，實行以後，至少轉可盈十一萬餘元，經此直接試辦之結果，於以知陳報確爲整理田賦之經濟辦法，且可爲長江各省之借鏡，然又恐南北各省情形不同，適於此者未必適於彼，因又在豫省之歸德與陝縣，再作一度試驗，更力求改善方法，大致青紗障後，秋冬之交，即可實行，如能得一佐證，益足爲全國推行之助，而安徽除當塗外，和縣亦即將告成，並在二十四年度內，決定續辦十一縣，江蘇則在二十三年度內，已辦有江陰、宜興、溧陽、鎮江四縣，其餘亦正在辦理，預計二十四年度，可以竣功者，有十四縣，廣西之綏綠，已於二十三年度內辦理蕆事，二十四年度擬賡續舉辦者，有二十七縣，河南決先辦二縣，餘再繼續規畫，山東已定有成案，且收訓練之陳報人員，已告滿期，正待擇縣舉辦，惟近忙於救災，進行不免稍緩耳，河北於上年決定舉辦三縣，旋因[illegible]停頓，本年度內即開始實施，湖南、陝西、青海、福建等省，或尚在籌畫，或章則已訂，不久亦可見諸事實，其他各省，或則舉辦清丈而陳報暫緩進行，或陳報之外更辦清丈，其方法雖屬稍異，然於整理田賦之旨，固亦殊途同歸，惟本部以清丈費鉅時遠，深恐民力難勝，雖對治本大計，自當贊助進行，然不欲全國同時統辦，在目前仍以土地陳報爲整理田賦之中心工作，預料二十四年度內，各省如不過特殊困難，陳報之推行，自較以前爲易，而從此繼續實施，亦當有全功告成之望。

上述各節，係對廢除苛雜減輕附加確定預算整理田賦，撮其先後，概要作一有統系之報告，三者相因，合而爲用，而中央與地方政策，既歸一貫，即於財政民生，亦得兼籌並顧，可日臻於充裕鞏固之地位矣。（完）

呼籲賑濟豫災
豫旅京水災救濟會
派員向各方募集捐款

河南旅京水災救濟會，於日前成立，茲悉該會關於募集賑款方面，除該會同人已自行籌募賑款陸續匯寄河南外，現並分向多方募捐，於昨（三）日派員攜帶捐册及河南災區略圖暨捐宣言等，分途募勸，賑款概由中南銀行、中國農工銀行、南京銀行、永孚銀號代收，茲將該會募捐宣言探錄於後。

募捐宣言　豫省十年以來，水災頻仍，人民十室九空，早爲中外慈善大家之所矜憐，今年先旱後淹，災區延至五十餘縣，災民多至二百餘萬，災情慘重，更較往歲爲甚也，豫省災民，與其他濱河濱湖之災民不同，黃河兩岸，多係灘地，長江兩岸，多係圩田，沿湖周圍，多係園田，既非重價購得，又不繳納租稅，凡種此類田畝，自始即無全收奢望，傍水而居，皆有防水設備，即或被災，亦無大害，豫省水災多係山洪暴發，所淹之地，莫非厥田上上，良田俱成澤國，小康變爲赤貧，傷心慘目，有如是耶，值此外患孔殷，伏莽遍地，北有冀省之漢奸，南有匪區之赤禍，威脅利誘，防不勝防，一旦生計斷絕，更有自動挺而走險之可能，災區變爲匪區，豈獨一省之治安可慮，則國家之存亡，亦且繫之，救濟豫省之災民，乃所以挽回全國之浩劫，憂心國難者，鑒於李自成之亡有明，必不以此爲危言聳聽也，我善等關懷桑梓，謬承付託，發粟有請，既經呼籲於中樞，捐國相期，亦曾興望於令尹，茲謹聯合同仁，更爲敬呼將伯，伏冀海內名賢，俯念瘡痍，弘施救濟，己飢己溺，大慈大悲，甦中原垂斃之民，體造物好生之德，拜賜寧爲父老，所全不僅鄉邦，倘蒙捐助廉泉，布施義粟，即請速交中南銀行、中國農工銀行、南京銀行、永孚銀號，如數彙收，隨時賑放，專此布悃，尚希公鑒。

清涼山公園住宅區
市政府制定整理辦法
破壞之房屋概予拆除

本京清涼山一帶，爲本市名勝之區，故經市府關爲公園住宅區，業將興工，對於區內之原有民房及廟宇，關係觀瞻至鉅，茲特制定整理辦法五條，公布如下，一、公園及住宅區內之寺廟，較爲完整者，得予保留，其破壞不堪無保留之價值者，概予拆除，由工務局派員勘定之，二、公園及住宅區內之原有民房，破壞不堪者，概予拆除，其較爲完整者，在公園區內得予保留，在住宅區內各業主願優先承領該屋基地者，亦得予保留，三、呈請保留原有民屋及優先承領該屋基地者，應於本辦法公布後一月內，向財政局呈明具保留房屋及承領土地之範圍，經工務局查勘規劃後，認爲可予保留或承領者，其保留面積每方應繳受益費八元，承領面積每方應繳建設費二十四元，四、公園區內之名勝古蹟寺廟，如有不整齊之房屋，經核准保留者，限於一年內翻建或修整之，五、公園區及住宅區內經核准保留之寺廟民房，如有與衛生或觀瞻有礙之設備，工務局得隨時取締之。

京棚戶籲請
通濟典迅即賠款
馬超俊已令社局催辦

本京通濟典，於本年六月六日被焚後，當戶蒙受損失，爲數極鉅，當經市府社會局、市黨部、首都警察廳、及市商會、各機關團體，組織火災善後委員會，共同籌劃善後事宜，並舉行當戶登記，業於上月五日截止，計事件發生，距今三月，該典對當戶損失賠償，尚在懸擱中，未獲解決，日日社記者頃悉本京一般棚戶貧民，多因經濟壓迫，致將棉絮布衣等物，向該典抵押，估數甚夥，現值秋風加厲，急待領取賠款，另行製備，將紛向各該區公所，籲請轉呈市府，迅飭該典提早償付，以資救濟，日前第二區公所區長徐鶱，已將是項情況，據實呈報，據聞馬市長對此極爲關切，已諭令社會局，催促善後會及該典，速謀解決，俾免貧苦當戶，深受創痛云。

中國華菲烟公司
南京總經理處即開業

華僑在菲組有菲律濱烟草公司，發明雪茄式紙烟一種，定名爲「雪茄麗烟」，曾得美政府獎勵，予以專利權，頗思推銷祖國，顧恐無防止仿製之保障，遂[illegible]後經政府特許，決予製造及發售專利權，至是乃決定在滬創設烟廠，經短期內之籌備，已於上月二十日正式開幕，出品有英雄牌紙烟、白宮牌雪茄麗烟、黑姑娘、小呂宋甜紙烟三種，發行以來，暢銷各地，茲在本京增設總經理處於楊公井二十一號，總代理處在太平路一三六號泰興公司，現已組織就緒，日內正式開業，昨日下午六時，假座老寶新榮社，歡宴各界領袖，濟濟一堂，賓主盡歡而散云。

南京市土地局核准土地登記公布欄
（二十四年九月二日核准）

（高振鑾、高振鸞、）中營二十號、（張鄭氏）徐家巷、（張桂聯）白榮園、（李澤林、他項權利登記劉明潤、）東牌樓一一五號、（郵政總局）市府路二一號、（劉仲華）中華路三四二號、（李梁味經園）大全福巷四號、（于）裴家橋余家巷、（吳寄婉青）頤和路、（金潮義）鼎新橋一號、（馬永清）校門口八號、（梁渭川）建康路、（徐金洪）陰陽營三五號、（石樹之）水倉三三號、（馬虎臣）校門口二、四、六號（王學發）後所、（沈壽）鼓樓五條巷十三號、（王崇植）頤和路十五號、（謝俊庵）遊府西街、（鄭庚）鼓樓五條巷西橋十九號、（南京中南銀行）遊府西街四十號、（嚴陸洲）中華路一二八號、（聞鈞天）藍家莊十五號之二號、（吳頌臯）普陀路、（孫林）牯嶺路十六號、（何長生、何長有）迴龍街十一至十三號、（孫林）牯嶺路十二號、（笪榮富）小門口五十四號、五十六號、（劉世榮、劉世元）大全福巷十九號、（同興會）五板橋十五、十七、十九號、（胡德厚、胡德華）建鄴路一八五號、（王嘉仁等）長樂街三九號、（陳紫楓）莫干路二號、（張駿武）瞻園路五號、（毛余氏等）烏衣里六號。

土地估價會
市府修正組織規則

南京市土地估價委員會組織規則，昨日經由市政府修正公布，茲悉原文如下，第一條，本會隸屬于市政府，專司評估全市地價及因公開發之土地增價等事項，第二條，本會設委員十四人，以左列人員充任，一、市長，二、土地局長，三、財政局長，四、工務局長，五、社會局長，六、專門委員六人，七、江寧地方法院代表一人，八、銀行公會及市商會代表各一人，第三條，本會設委員長一人，由市長兼任，第四條，本會每月開常會一次，遇必要時，得由委員長召集臨時會議，第五條，本會委員爲無給職，但專門委員不在此限，第六條，本會設秘書一人，事務員一人至三人，由土地工務兩局職員中調用，第七條，本會辦事細則另訂之，第八條，本規則自公布之日施行。

津浦路改良三等客車
添購車輛充實設備

津浦鐵路現有三等客車，爲數不過七十六輛，以之分配於各次旅客列車，甚感不敷，致平日各車擁擠，秩序紊亂，再就設備而論，僅滬平通車數輛鋼質三等車，較稱完善外，其餘率多舊式，或由改造而成者，設備極爲簡陋，使旅客毫無舒適享受，對於營業上至受影響，茲悉該路局鑒於客運進款，三等客票實爲主要收入，據二十三年度統計，該路全部票款，三等票收入竟佔全部百分之七十五有餘，歷來各路改良客運，多偏重於頭二等旅客，對於三等每多忽視，殊於營業原則相背馳，茲已令飭車機兩處，擬具整頓三等客車，添購三等車輛計劃，首先充實車輛，依據需要情形，應添購新式木質三等客車二十輛，仿照江南鐵路辦法，向外國訂購車底，在上海裝備車箱，俾省費用，對於設備力求完善，悉照滬平通車之鋼質車式樣，每輛估計一萬五千元，刻正進行籌措款項，以便訂購，則輪至於原有各三等車，則擬大加整理擴充，一切設備，務須使其達到清潔、便利、舒適三種條件，將來車輛充實，設備完善後，則目前三等客車之擁擠及不舒適各種情形，必可革新無餘矣。

天氣報告

國立中央研究院氣象研究所九月三日下午七時三十分發出天氣報告云，（一）本京未來二十四小時內天氣陰，或有陣雨，風向東及東北，（二）三日本京天氣晴多雲，有雨跡，最多風向東北東，溫度最高三二・〇度，溫度最低二二・二度（攝氏），（三）三日國內天氣，華北晴，長江流域陰有雨，華南晴陰不定，未來天氣不變。

教育與體育

教育部制定 促進注音漢字推行辦法
昨令發各省市轉飭遵照實行 小學課本須完全用注音漢字

教育部昨（三）日通令各省市教育廳局云，查注音符號，可以輔助識字統一國語、業經中央執行委員會于十九年第八十八次常會議決、推行注音符號辦法三項，同年並經本部詳訂推行辦法二十五項，通令遵行各在案，又查近年各地推行情形，雖成效可見，惟小學及民衆學校所用教學課本，仍多專用漢字書寫印刷，未能充分採用注音符號注音，本部詳加考慮，認爲印刷工具之不完備，殊爲重大原因，因是特由本部籌款，交商鑄造漢字注音銅模，以利需要，該項銅模，各號齊備，即將鑄成，既極經濟、亦合美觀，茲依據十九年中央議決案之精神、參酌專門學者最近研究之意見，制定促進注音漢字推行辦法，以利實施，除布告並業經委託上海中華書局趕鑄各號注音漢字銅模，限期完成、備各著作人及各印刷商店備價購用、或遵照規定式樣及手續，自行鑄用外、合行抄發辦法、令仰遵照、轉令所屬各小學校各民衆學校，暨境內各著作人、各印刷商店一體遵照，此令。

推行辦法原文

（一）民衆學校課本及短期小學課本、所有文字、完全用注音漢字、（二）初級小學國語科課本、生字表、完全用注音漢字、（三）初級小學之社會自然、（或常識）高級小學之國語社會（或地理歷史）自然衛生課本、應完全用注音漢字、（四）初小一年級上學期入學之始、應先授注音符號、俟練習純熟後、再授漢字正文、嗣後凡新編之初小國語教科書、應於第一冊前另編首冊、專用注音符號、編成故事、供教學之用、教學方法、以先綜合後分析（拼音練習及各個符號之認識）爲準、前項規定、在教授注音符號之師資缺少地方、得由當地教育行政機關、暫予變通辦理、（五）自民國二十五年七月起、凡新編之小學及民衆學校用教科圖書、須一律遵照本辦法辦理、否則不予審定、（六）各省市各級師範學校應教學注音符號、使師範畢業生均有教學注音符號之技能、（七）在過渡期內、各小學必須于國語科內抽出一部分時間、專教注音符號、（八）自民國二十五年一月起、凡編輯兒童及民衆讀物者、一律須用注音漢字印刷（九）由本部及各省市教育行政機關、勸令各新聞紙在可能範圍內、盡量用注音漢字印刷

教育部 積極推行國語
編輯國語詞典年內完成 國音傳習所已成立六處

教育部國語統一籌備委員會裁撤後、教部爲繼續推行國語工作起見、已於上月成立國語推行委員會、依照該會規程於規定之工作、積極進行、不遺餘力、現悉除編輯關於國語之圖書辭典等、須於本年內始克完成外、該會常委汪怡所主辦之國音速記傳習所、現已成立者計有上海杭州北平天津南京漢口等六處。

法網球家 下月將來京表演
已與業餘會接洽就緒
△△可增進中法人民友誼▽

前世界網球第一人法國柯顯脫君、決於十月一日左右來京表演、法國駐京領事費拉德君、昨（三）日上午接柯顯脫君自西貢來電、謂準來京表演、九月二十三日到上海、來京表演日期、本人到上海時立即電達京中、在上海約住一星期、按數月前邱飛海君即有信致南京業餘體育會、接洽關於柯顯脫君來京表演事宜、但因邱飛海君所提出條件太苛、如担保表演費四千元、故業餘體育會覺雖甚望柯顯脫君來京表演、但在京中籌款四五千元、確甚困難、乃議決不辦、三星期前法國駐京領事費拉德君接柯顯脫君自西貢來函、謂甚望來南京表演、請法領代爲接洽、法領費君覺世界第一流網球選手來京表演、此次實係創舉、既可開京中體育界新紀元、又可增進中法人民友誼、乃與業餘體育會再度接洽、並致函柯顯脫君、說明此次來京表演、純係爲增進中法人民友誼、不能以普通表演看待、取費務須減少到最低限度、昨（三）日上午接柯顯脫君覆電、對於法領所提各點、完全接受、但此次柯顯脫君來京表演事有一極大困難問題、柯君單人來京、並無配手、柯君既爲職業網球家、凡業餘選手、不得與職業選手作表演或比賽、爲保持京中選手業餘資格起見、現擬不售門票、凡京人熱心此舉者可捐助一切費用、屆時由業餘體育會分發請柬、予各贊助人、同時擬請市政府社會局與業餘體育會函請全國體育協會、特准本京選手與柯顯脫君在京表演、此事既關中法人民友誼、又無礙於選手業餘資格、想全國體育協會定可特准也。

◀國立中山大學考察團一行十七人來京考察圖爲全體團員攝影▶（國際社攝）

蘇省分區運動會 各地已先後舉行
第二區三項破省紀錄 鎮揚兩區昨日均開幕

無錫 （無錫通訊）蘇省二區運動會、昨爲第二日、氣候較前日涼爽舒適、上午八時許、五縣選手、集合場中、個個精神抖擻、角逐於跑道沙場之間、九時起開始球類比賽、昨日各項運動、均係決賽、故競爭至爲劇烈、男子田徑、有三項破省紀錄、武進劉詠川擲鐵餅、成績爲廿九公尺卅、無錫葛敬德八百公尺、成績二分十四秒四、武進張紫影、中欄、成績六十三秒。（三日）

鎮江 （鎮江通訊）江蘇省第一區運動大會、於昨（三日）上午七時半、在鎮江縣體育場舉行、到鎮江江寧金壇六合溧水江浦句容丹陽等八單位、男女田徑及球類選手共約三百人、第一日田徑競賽結果、女子擲壘球丹陽王桂卿以四五點三〇公尺、打破全省紀錄、并接近全國紀錄、男子鐵餅亦破省紀錄、其餘成績平平。（三日）

江都 第六區運動大會、昨（三）日在江都省立揚中操場開幕、到江都泰縣寶應儀徵高郵鹽城興化揚中八縣選手二百十五人、九時宣告競賽開始、一時爆竹聲高冲雲霄而大會預備之白鴿亦騰空而上、是日各項成績平平、而女選手寥若晨星、僅江都泰縣高郵三縣所派不足二十八人。（三日）

全運會選手
馬來華僑 定期赴滬

▲中央社上海三日電　新加坡星洲日報電吳鐵城、請馬來之華僑男女選手一五〇八、總領隊胡文虎、准二十九日乘康特凡第輪來滬、參加全運會、吳鐵城已復電歡迎。

十戒昨告敗績 國花出師告捷
結果四八比三四

蟄伏已久之國花籃球隊、昨日下午五時半、應十戒籃球隊邀、與該隊作友誼比賽於勵志社、國花爲國民政府同人所組織、擁有咸莊懷、李春風、周福寬等名手、實力殊爲雄厚、惟疎於練習、技術尚未恢復、十戒近來頗爲得利、每戰輒能奏凱、惜昨日因人馬不齊、致告敗績、競爭至爲激烈、評判陳和昂、上半時十戒先得地利、張興仁、王士貞等建樹頗多、乃以二十八比二十二佔先、下半時國花改變戰略、陣線大爲調動、聯絡愈見緊湊、以二十六比六獲勝、總計四十八比三十四、國花出師告捷。

國花	得分	犯規
舒昌與	十	〇
齊泰鴻	六	一
咸壯懷	十四	〇
李春風	八	〇
周福寬	六	〇
鄒重華	四	一
共計	四八	二

十戒	得分	犯規
沈景林	〇	〇
張興仁	十六	〇
蓋其祥	六	〇
蔡文德	四	〇
王士貞	八	一
陳翰屏	〇	〇
共計	三四	一

滬中心區 游泳池竣工
定八日舉行游泳比賽

▲中央社上海三日電　市中心區游泳池全部工竣、定八日開幕、同時舉行游泳比賽、及國際游泳比賽。

中研院評議會 定期舉行成立會
接開大會三日討論一切 蔡元培定七日趕到主持

（本京消息）中央研究院首屆評議會、業經該院定於本月七日、在京正式成立、并繼續舉行會議三日、討論一切要案、已由該院通函各聘委知照、茲悉該會聘委三十人、除二三人因遠在國外不能出席外、其餘均將準時出席、院長蔡元培氏、已由青島來電、準於七日晨趕到主持會議。

▲中央社天津三日電　中央研究院評議會會員何廉博士、於三日下午六時、搭平浦車赴滬、並定於六日晚由滬轉京、出席該會第一次會議云。

京市健康教育會 昨舉行全體大會
通過本年度設施計劃 並增籌經費推廣事業

南京市健康教育委員會、昨（三）日下午在社會局開第十七次全體大會、主席余超、當經決議、（一）張委員崇德請辭職案、決議、慰留、（二）擬增聘本會委員案、決議、呈請社會局加派該局初等及社會教育兩股主任程宗瀚、梁芝爲本會委員、（三）二十四年度本會設施計劃案決議、照案通過、並呈社會局轉請市府自八月份起、每月增撥經費一百元、（四）修訂本會工作人員任免及其薪給辦法案、決議、關於護士部份、推請胡委員惇五復核後、提交下次會議討論、（五）擬請推定本會委員向教育部衛生署請予補助相當經費、以實驗首都健康教育案、決議、推請金寶善、朱章賡、王祖祥、陳祖平四委員、及徐主任醫師前往接洽、（六）自本年度起擬試辦本市民衆健康教育案、決議、請徐主任醫師擬具計劃、提下次會議討論、（七）首都國民軍事訓練委員會、請予協助該會訓練總隊衛生事宜、應否准如所請案、議決、由本會斟酌情形、爲該隊實施衛生教育工作并代介紹軍醫署爲該隊担任醫務工作及京市衛生事務所負責施行、預防注射事宜。

蘇常州中學
會考成績優良

（常州通訊）江蘇省立常州中學、本屆高中普通科三年級學生六十二人、參加畢業會考、成績及格准予畢業者六十一人、一科不及格准其今年升學、明年補考者一人、全省個人成績王培生名列第三、薛毓麒名列第五、遵照教廳規定、凡全省會考個人成績前七名、升入大學研究數理者、每年給以獎金三百元、全省學校成績、就「應屆畢業人數與參加會考及格人數之百分比」計算、該校計得八八‧七一、名列第一、就「參加會考人數除會考完全及格人數成績之和所得結果」計算、該校計得六七‧四六、名列第二、除錢政藩考取清寒教育獎學金外、其餘考取國立大學者、計浙江大學五名（馬家駒名列公務管理科第一）武漢大學七名（王培生名列土木工程科第一、史汝楫名列機械工程科第一）中央政治學校五名、北洋工學院二名、中央大學九名、清華大學三名、山東大學二名、北平大學一名、但其中考取各生、不無重複、截至現在爲止、考取國立大學者、總計三十人以上、其餘考取專門學校者、尚不在內云。

滬第一期 識字學校結束
第二期五日開學

▲中央社上海三日電　滬市第一期所設立之識字學校三百十八所、約共學生五萬五千三百餘人、業於一日由市府派考試員二百十八人、分別考試結束、第二期二百廿所定五日開學。

滇省兒童年
定期開幕

▲中央社昆明二日電　兒童實施委員會籌備會議決、（一）定九月九日由省市聯合舉行開幕禮、（二）規定出席小學生千五百人、（三）全市鋪戶升旗誌慶、（四）九日至十八日晚間請各機關輪流播音演講、（五）開幕日請各機關長官團體參加並演說、（六）預備紀念物品、（六）開幕後各校舉行娛樂事件（七）請各報出兒童季刊、飛機散傳單、貼標語等。

女排球代表
更改練習時間

出席全運會之首都女子排球代表隊、開始訓練以來、技術頗有進步、該隊練習時間、原定爲每星期一三五上午九時起、現以各學校業已開學、練習時間對于課業方面、頗多抵觸、爰改爲每星期一三五下午五時起、地點仍假中央大學、自今日起、即開始實行云。

淮陰區 運動會開幕
到選手一百七十餘

▲中央社清江浦二日電　淮陰區運動會、二日晨在南校場舉行、參加六縣男女選手一百七十餘人、主席王專員、八時開會、王以強身健魄遵守運動道德勗各選手、旋即開始田徑競賽、數項破省紀錄、四日晚閉幕。

科學消息

中國科學化運動協會，發表科學消息數則、茲特介紹於下。

（一）膽酸中含有一種生癌的物質　膽酸中含有一種特殊物質、把這物質注射於動物身上，可以使其產生癌腫，最近哈佛大學費塞爾氏宣佈，他已經能用人工方法、在實驗室中得到一種綜合的生癌質、和從前由膽酸中提取出來的一樣、這物質是一種炭氣化合物、據其化學構造的方程式看來、牠和膽脂素以及青春腺內分泌素非常相似、都是同出一源的、這種綜合的生癌質製成後、對於醫學的研究、真是便利多了、蓋從此科學家可以大量的而精細的研究癌腫產生之原因了。

（二）一只兩萬萬年前的卵　哈佛大學博物院近由鐵薩斯省攷古團寄來一只世界上最古的卵、這只卵據說是古代一種爬虫類動物叫做恐龍所產生的、這恐龍當二疊紀時代是住在一處大內海的海岸上、從前在外蒙古戈壁大沙漠裏、也會掘得一只恐龍的卵、那時考古學家都斷定牠是一萬萬年前的化石、倘使這個年代是不錯的話、那末這次發現到的大卵、必定是兩萬兩千五百萬年前的東西了、這只卵有三吋長、作鐵銹的顏色，是未經孵化的，因爲變成化石了，形狀稍有改變、雖然考古學家們還不能斷定這到底是那一特殊動物的卵、但一般相信這大概是大蜥蜴類動物所生的、這動物全身長約六呎在卵發現地點的旁邊、還找到一些這隻動物骨骼的斷片云。

（三）肝能治療惡性貧血症的理由　貧血症可分兩種、一種叫做『營養貧血症』乃因營養不良而起，輕而易治，還有一種叫做『惡性貧血症』，其起因至今尚未明瞭，惟可用肝素治療，不過肝素爲什麼能治療惡性貧血症，現在還不知道，哈佛醫學院費司克博士等，最近報告說肝素之有效、實有賴三種物質的混合，其中有兩種現已用化學方法獲得純粹的結晶品、他們試驗出無論在人類或在動物，這三種物質的混合物，能夠影響到體內產生紅血球的機關、使其加工趕造、但三者倘分別處置，則毫無效力，現在那兩種已經得到的結晶品、其化學組成亦已予以釐訂矣。

（四）科學家能預測人類壽夭　走江湖的星相家雖能告訴人活到多少歲，其實自知是信口開河，旁人又何必去上當，自古以來，不知有多少聰明才智絞腦汁希冀解決這個謎，但都沒有成功，最近美國哥崙比亞大學教授倍恩斯坦博士，積多年的潛心研究，對於這個問題，卻獲得一些線索，據他看來，一個人祇要不是死於非命，一如突遭暗殺或傳染流行病之類，他長壽不長壽是有法子預測、而且這種預測、將來醫學發達傳染病可以預防的時候、益發可以十分精確的，倍恩斯坦教授向美國公立科學院提出的報告、其實很簡單，他所依據以測定一人能否壽享遐齡，祇是這個人的睛睛構造的變化、不過原理雖然簡單、在他之前從來不曾有人留意、原來一個人變衰老生理上一個顯著的徵象、便是一向富有彈性的眼膜變得鬆弛，而且生硬、發生遠視眼的現象、通常一個人到了四十五歲或五十歲、纔發覺目力遠不如前、看書什麼全不行、也有的一入中年、便就發現所謂成了遠視眼了、倍恩斯坦用精密的機械、以測驗受試者的兩目、觀察遠物與近物的適應力、他得到一個結論，遠視如發生的早，其壽命較短，如若發生的晚、除非得着什麼意外制斷自然應有的年齡外、是較有長壽的希望的。

（五）除口臭新法　我們固然歡迎滔滔不絕健談的朋友、倘若他有口臭不可嚮邇、怎麼辦，現在可有了新療法了、這個新療法是美國耶魯大學應用生理學系哈加特和古林堡兩醫生最近發明的好多種的口臭，特別是大蒜臭味，用「克羅拉民溶液」(Chloramine Solution)擦牙洗刷舌頭和漱口之後，便覺忽然若失，這是因爲分離出來的氣氣，很容易與口中的精油起化學作用，而將臭味一古腦去掉，克羅拉民溶液製法簡單，溶解四‧六格蘭姆重的克羅拉民錠劑於少量之水內，即成克羅拉民，在西藥房有得賣，平素多用來在飲料水中，和受傷處做消毒劑、在耶魯大學的療術中，他們特別重視洗刷舌頭這一層，據說是因爲他們懷疑舌基的小乳頭地方殘留的食物渣滓，爲口臭的主要來源，哈加特與古林堡二氏，更進而證明口中惡臭並非有系統的，而僅是局部的，至少就葱蒜而論，牠們的臭味便純粹由於殘留於口中各部分的細粒作祟結果，他們試驗的過程亦很有趣，最先用肥皂水洗濯牙齒舌頭各處，但毫不見効，隨後用酒精，亦祇能暫時遮蓋臭味十五至二十分鐘之久，最後姑且嘗試克羅拉民溶液，誰知卻應手成功。

中央時事週報
第四卷第叁期已於八月卅一日出版

（這一週）海軍縮會前途之預測（炎）　三強會議破裂以後（炎）
中國經濟恐慌的根本原因及其對策之檢討……劉鳳文
戰後歐洲軍火事業概觀……周子亞
（補白）世界最大之商輪
蘇俄在阿富汗之勢力……潤式
墨索里尼小傳……張耆孫
（補白）李鴻章外交軼事
一週間國內外之政治經濟……亮等
時事日誌……記者
學瓠……中央圖書館
（一）論評——著作權之保護及其限制
（二）事載——國內外文化界消息十數則
（三）書訊——最近出版圖書目錄數十種……劉傑材
民七日本觀操日記……徐樹錚遺著
花隨人聖盦摭憶……秋岳
曾劼剛郭意城之追論天津教案　道光間歐人有疑中國將亡之說　出賣風雲雷雨之石濂和尚　懲治石濂之吳留村軼事　與石濂相爭之屈翁山及雨花臺衣冠
嶗遊小景（文藝）……徐中玉
扮（小說）……亞南

定價表　廿二年七月重訂

中央時事週報 每星期六出版　訂報處南京中央日報社發行課

訂購辦法	冊數	報費（郵費在內）國內及日本	蒙古新疆西藏	香港澳門	國外
零售	一冊	五分			
預定半年	二十五冊	一元二角	一元九角	二元四角	
預定全年	五十冊	二元三角	三元八角	[illegible]	七元

南京新街口中央日報社發行

恕訃不週
湖南省教育廳廳長朱經農先生之尊慈田太夫人於中華民國二十四年八月十八日酉時壽終湘寓奉移靈櫬於長沙魚塘街三十八號設幕治喪茲擇國曆八月二十三日辰時成服九月六日啓攢七日至九日領帖十日辰時發引扶櫬往滬安葬謹此奉聞
朱母田太夫人治喪事務所啓

茹欲立賣字
現只收墨費每件二元以千件爲限須面議者不在此限本京收件處棉鞋營十三號本寓

敬送健忘遺精腎腦病靈驗方
賜索不取分文家藏古方公開濟世卅餘年效力驚人耑治遺精早洩健忘不孕補添精血填髓長命衰弱潤容失眠各界取方函索即寄上海虹口塘山路中國腎腦病院　並送醫腎腦靈藥

祇映兩天

世界大戲院

著名說部有聲有色連集巨片

胡蝶領銜

張恨水先生原著

劇情緊張　精彩異常

三集　四集

良機不再　萬勿錯過

執照倫字二三二號　執照添字一六〇號

啼笑因緣

轟動全國　人人讚美　情節曲折　愈演愈奇

低價時間　二時半　八時一刻　二角　外加捐稅三分

下期續映五六兩集·啼笑因緣

國民大戲院

祇有今天開映！

請注意時間：二時半，五時半，八時半

哀感頑艷！刻骨斷腸！

兩情如膠漆，應教佳偶終成，相逢恨晚！紅顏憔悴！無可奈何花落去！一別經年月，深悔大錯我鑄。前情難忘？白髮龍鍾？似曾相識燕歸來。

奉令六歲以下兒童恕不招待

根據大著作家埃迪翟登氏傳誦世界之得意創作

愛琳鄧　約翰鮑爾士　合演　雷電華之鉅製

相逢恨晚

執照倫字第五九號

首次來華蘇俄航空鉅片

空中英雄 "MEN OF WINGE"

准明日起本院獻映　請各界注意

南京大戲院

●贈●品　今晚購票一張，不分座位前後，概贈李藝員精美戲裝照一幀

特別挽留　最後二天　決不蟬聯　幸弗錯過

李萬春

前魯肅中孔明後關公

李德春　毛慶來　小奎官　高斌峯　劉斌升

張福華　王德祿　張永良　于斌安　劉俊清　邱永久

今晚夜戲：羣英會　借東風　華容道

明晚夜戲：林沖夜奔　火併王倫

雲豔霞

今晚夜戲：金鎖記

明晚夜戲：三四本十三妹

時間　七時半　價目　夜戲特廳對號一元二角，正廳對號七角，普通四角，捐稅在內

首都

今天日夜開映　二時半　五時半　八時半

●電通公司非常貢獻●

王人美　周伯勳　顧夢鶴　施超　吳湄　藍蘋

全班最高話劇人才合演

自由神

●包括中國現代史上歷次重要大事變●寫盡世上女人心底各種不同小曲折●

全部有聲對白歌唱

從默片到聲片，一部中國影壇的罕見作，從四五到今天，一部中國婦女的自覺史。

司徒慧敏編劇導演　馬德建監製作

奉首都警察廳諭六歲以下兒童恕不招待。

上海林記更新舞臺

地址　太平路科巷　電話　二三九三五

樂羣藝化京劇團

今晚夜戲　七時半起　十二時止

王蕙芸　張韻樓　陳筱穆　綺羅香　苗鑫茹

綺羅蘭　白鳳英　陳嘉璞　李瑞亭　雲麗霞　賈斌侯

著名特別機關偉大綵景連台好戲

彭公案

四本五本　二本新戲　一夜演完

老龍背　火燒歐陽德

千佛山　方朔救武杰

禮聘名閨南北卓絕一時唱做兼擅少年英俊正宗武生

藍月春

三號夜戲　英雄義

四號夜戲　長板坡

經濟化座價　對號八角　花樓六角　正廳五角　包廂三角　頭等二角　小眼五分　捐稅印花在內

對號票每日上午十時預售

特約公共汽車送客　丁家橋五分　下關一角二分

安徽省政府通告

教中高字第三五三四號

查本省本年舉行普通考試一案，所有考試種類、日期業經呈請考選委員會轉呈考試院核定在案。茲將考試種類、報名日期地點及手續、考試日期及地點分別開列通告週知。凡應考人可向報名處領取各項考試法規，但函索須附郵票五分。特此通告。

計開

（一）考試種類　㈠普通行政人員　㈡財務行政人員　㈢會計人員　㈣教育行政人員　㈤建設人員之農業科土木工程科電氣工程科　㈥警察行政人員　㈦監獄官　㈧承審員

（二）報名日期地點及手續　㈠日期　自八月十五日起至九月十四日止　㈡地點　安慶法院街省會科學館　㈢手續　（甲）應考人經考選委員會審查合格者，先向報名處領取應考人報考程序表一張、體格檢驗證明書一張、履歷書二張、保證書一張、選試科目卡片一張及封套一個，將應填各項逐項用墨筆楷書填寫，連同應考資格證明書、最近四寸半身相片五張（一次拍照者）裝入封套，及報名費一元，呈繳報名處，領取收據。（乙）應考人未經考選委員會審查合格者，先向報名處領取應考人聲請審查表一張、聲請審查書一張、報考程序表一張、體格檢驗證明書一張、報名書一張、履歷書二張、保證書一張、選試科目卡片一張及封套一個，將應填各項逐項用墨筆楷書填寫，連同畢業證書或其他證明文件、最近四寸半身相片七張（一次拍照者）裝入封套，及國幣二元（內報名費一元，臨時應考資格證明書費一元），呈繳報名處，領取收據。上開各項手續除檢驗體格須由應考人就近向有執照醫師檢驗外，餘均得以通訊為之，並得委託他人辦理。

（三）考試日期及地點　十月十五日起在安慶舉行考試

南京伯特利女子寄宿舍廣告

茲有北門橋西首珠江路即焦狀元巷三十五號新辦伯特利女子寄宿舍，本舍為謀各界及婦女各校之女生並在各機關服務之女界便利旅居起見而設，房屋西式，光線充足，電燈自來水及衛生設備齊全，交通便利，長途汽車直達，招待周到，環境優越，各費特別克己從廉，如有合意者請來本舍接洽。恐未周知，特備簡章，以備詳閱，特此通告。本主人白

榮慶成姜名榮為受盤本京西華門同益隆煤炭號店底生財啓事

名榮前于本年七月初間經中介紹受盤戴宗炘所置同益隆煤炭號店底生財，當由雙方接洽條件妥協，即于是月十日憑中付給定洋，立有草議為證。距草議成立後，迭于同月二十日暨八月十日先後發見中央日報登載律師張適作代表建設委員會對于同益隆煤號召盤生財啓事，又于下關元興煤號同式啓事各一則。名榮應此旋邀中向戴宗炘交涉，當由戴宗炘一面于八月五日在中央日報提出同益隆煤號生財盤讓之聲明一則，一面邀覓妥實人證担負戴宗炘對于所開同益隆煤號營業之一切人欠欠人上清理責任，與名榮繼續正式成交。茲查自本年八月六日迄今並未續見同益隆煤號其他問題發生。總之名榮憑中盤受該同益隆煤號生財，保出正當行為，既據戴宗炘邀覓保證，自應認為合法手續。以後如有對于同益隆煤號往來上執有正當憑證必須提出交涉者，儘可以合法手續向法院主張，戴宗炘本保負責履行；如戴宗炘不理，名榮當負指交保證責任。設擬於名榮所受盤之同益隆煤號生財上發生無理主張者，名榮概不接受。特此鄭重聲明

余有皮病必用

兜安氏馳名藥膏

諸君亦用此藥乎

兜安氏馳名藥膏為皮病之最佳藥品，久為用者所公認，專治一切皮病瘡瘍癧癬疥濕疹痔瘡爛腳蟲咬刀傷等，純用貴重藥料製成，奏效神速，治愈之人數計萬千，雖重性皮病亦無不治愈，而愈後不留疤痕，尤為難能可貴，此所以兜安氏馳名藥膏能馳名天下，而各國人士之所以樂予介紹，患者盍試之。

各埠藥房均有出售　此膏分大金小金兩種　上海江西路四八九兜安氏西藥公司

本院之冷氣設備係根據最新式的科學方法，每五分鐘將院內空氣抽換一次，使入座諸君如坐春郊，涼風習習，心曠神怡，不冷不熱，衛生適體。

新都大戲院

今天開映　二時半　五時半　八時半

隨票附送「新都九月」特刊一冊

奉財政局令：今日起附徵水災賑捐百分之五。

詹姆士賈克奈　華納公司超特精心傑作出品

飛將軍

飛機跳浜大放烟幕爲奇觀

美國海陸空軍聯合示威

決不向敵人示弱！決不向女子屈服！

明天開映　獨創一派　梅蕙絲　銀壇紅星　自編自演自作無上傑作　公爵夫人　風流浪漫幽默諷刺熱情鉅片

婦女周刊

第二十期

逢星期三出版本刊開闢婦女家庭兒童等園地，凡女子文字歡迎寄稿，請逕寄本報本社婦女周刊部轉 每公之所惠稿

一夕談話
關于「新賢妻良母」

秉嫻

我在五月一日的本刊上，曾經讀到一篇志敏先生寫的「新賢妻良母論」。牠提出新賢妻良母的口號；她說從前的「賢妻」，是「丈夫的傀儡」，從前的「良母」，是「子女的奴隸」吧了；這是應該打倒的。而她所主張的「賢妻良母」是新時代的「賢妻良母」。所謂新時代的「賢妻良母」，是說一個女子應該有雙重的生活本領。一方面她在家庭裏是一個好主婦；她要把一切家事管理得井井有條；對於子女，又要以新的教育法則去撫養他們；她要有獨立自主的精神，不要完全依賴丈夫，且對丈夫的愛性要忠實純潔。另一方面她要有服務社會的才能，而且願意出去服務。這是志敏先生所提倡的「賢妻良母」的內容。

我當時讀完這篇文章，心裏不勝感觸。我想志敏先生這種理論，縱然是值得敬佩，但事實上請問有多少女子能做得到呢？要知道，女子祇是一個人，而不是一個神，誰能做得那樣好！我覺得，新賢妻良母的論調對女子要求得太多，太過份了。

我這種感觸一直放在自己肚裏，直到前天偶然和幾個朋友談話，說到了這個問題，大家都很興奮。因爲我那幾個朋友都是結過婚的人，她們正有這種權利去談論與自己切身有利害關係的問題，而且祇有她們才會感到興趣。

我們大家都有一個共同的意見，都覺得這理論太不顧事實，是站不住的。請想想，一個女子又不是一個萬能者，要爲家庭服務，又要爲社會服務，那能有這許多精力呢？男子也不見得能幹得了這雙重的服務，爲什麼對於一個女子要求得這樣多？現在普通一般結婚後的女子，自然也有服務社會的，但大半都無暇兼管家服，她們不得不把家務交給別人，這正如一個男子在外做事，不得不把家務交給妻子一樣，我們對她們應該滿足的。又有許多太太們，她們把一生都斷送給家庭和子女了，我們也不應非議牠們，她們也是可愛的。這就所謂各盡所長。所以，一個女事業家，女小說家，女革命者，不一定就是一個好主婦和一個好母親。一個人祇能爲人類盡一種本份，而且祇有一種本份才能幹得好，幹得有成績。我們不應該對一個人有雙重的要求，所謂「又要馬兒好，又要馬兒不吃草。」是不可能的。

再論新賢妻良母
我的答辯

志敏

我得感謝編輯先生，她巴巴的將秉嫻先生的大作掛號寄我，使我得到一個機會讓自己的答辯和秉嫻先生的大作能夠同時刊出。秉嫻先生說，一個女子祇是一個人，不是一個神，那能既要爲家庭服務，又要爲社會服務？她說我們不應該對于一個女子要求得這樣多，不應該對一個女子有雙重的要求。服務社會而不能同時兼顧家庭者，我們應該對她表示滿足，不能爲社會服務而祇盡瘁于家庭內的服務者，我們也不應非議她們，這就所謂各盡所長。……秉嫻先生這一段意見非常公平，憑心而論，我是十分同意的，不過我相信秉嫻先生對于我那篇「新賢妻良母論」是誤會的。她以爲我要求一個女子既要跑進社會服務，又要守在家裏管理家務，所以她說：「事實上請問有多少女子能做得到呢？」又說：「新賢妻良母的論調對于女子要求得太多，太過份了。」所以秉嫻先生及其朋友就不免有了一個共同的意見，都覺得「這理論太不顧事實，是站不住的。」

假如我在那篇「新賢妻良母論」一文裏的原意果如秉嫻先生所誤解的，則豈僅秉嫻先生及其朋友覺得這個論調太不顧事實，苛求太高，就是我自己也覺得這是一個不可能的高調。我在那篇文章裏是這樣說的：

從前的「賢妻」，不過是「丈夫的傀儡」的一個變名吧了；從前的「良母」，不過是「子女的奴隸」的一個變名吧了。這種「丈夫的傀儡」式的「賢妻」，和「子女的奴隸」式的「良母」，當然是我們現在所反對的，打倒的，我們現在所提倡的，所主張的「賢妻良母」，乃是一種新時代的「賢妻良母」。

譬如一個女子，有健康的身體，懂得衛生的重要；受過最低限度的國民教育，懂得各種普通的常識；也珍重自己的人格；有一種獨立自主的精神，不完全依賴丈夫，對于丈夫的愛情忠實純潔，同時給予他一種精神上的鼓勵；要有機會，也可出去服務，以負担家庭裏的一部分經濟責任；一切家事管理得井井有條，合乎新科學的精神；能夠幫助丈夫的事業；對于自己的子女，用一種新的教育法則來撫育教養，要使他懂得衛生的重要，有愛國的思想，有勇敢的精神，有高尚的德操……凡是這些美德，我覺得都是我所說的「新賢妻良母」裏的細節。

我的原意實在並不是要求一個女子「同時」要內外並顧。正如秉嫻先生所說，一個女子是一個人，不是一個神，那能有分身之術，一方面既要出去做事，一方面又要經管家務呢？這是不可能的事！我決不介唱出這樣不顧事實的論調。我之所以希望一個女子有如上的美德，實在是基于如下的二點感觸：

（一）現在有一些婦女跑進社會服務，又不能管理家事，既身無一技之長，又染上了有閑婦女的習氣，什麼事也不能做，祇知道一天到晚享受物質上的舒服。這種婦女在日夜沉醉于經濟上的生活裏，完全是一個消費者，在國民經濟上說，在民族復興上說，也完全是一個毫無補于國家社會文化的人。所以我以爲不入社會做事倒也罷了，不跑入社會做事，就得管理家事。家務的價值，和跑入社會做事的價值，是一樣的；責任的價值和意義，本來是一樣的。國家社會必須出去做事的，家務也須有人做。婦女也罷，男子也罷，總之一個人應當有工作，不能祇享樂，而不做事。機會當然要女子出去服務，我說「女子出去服務」這句話，並不是一定要一個女子出去做事，有時因家務無人，面雖有機會，也可知不能兼顧出去做事。負責管理家務，當然也是一種工作。

（二）「婦女回家庭去」的主張，現在還是有一些人在極力喊着，須另由他人出而管理社會上的事，女子回到家庭去。談其實，前者的主張，着社會呢？女子跑進社會去，極力呼喊女子回家。爲二者都太偏。請問主張女子回返家庭的人，難道中國的女子已經完全跑出了家庭了嗎？難道中國以爲現在有許多女子已跨進社會了嗎？中國何必還要喊着「女子仍舊留在家中」？跑進社會去，何必要喊着「女子回返家庭」呢？我以爲主張婦女回家庭，和絕對主張女子跑進社會，都是太走極端了。應該以她留在家中，還是跑進社會，是以她自己的教育和她的環境而爲轉移，好而能人生觀決定。所以我以爲一個女子，如果她能夠治理家務，以爲那也是一個女子的職責，「入社會做事是錯的」，就是女子同時的錯。

我早就想寫出我的這些意見，因天氣太熱，家事又太忙，所以迄未動筆。這次因讀秉嫻先生的大作，乘此寫出，兼還對編輯先生答應已久而未踐約的文債。

我還有一點重要聲明，就是許多人都將我所提的「新賢妻良母」，和幾個年來所謂的「賢妻良母」一併爲一談，實在是誤會的。許多人以爲提倡「新賢妻良母」就是提倡「婦女回到家庭去」。其實是絕不相同的。我在原文中曾再三解釋聲明，但誤會的人仍是誤會。中國人對于任何名字，總是含糊解釋，任你說得明明白白，他還是在籠統中和你爭辯，這實在是沒有辦法的事情。

現代主婦勞工動機的分析

微微

在現代一種結婚的女子出外勞工，已是司空見慣的社會現象。甚至是經濟機會尚未臻完全的中國，主婦勞工亦是屢見不爽的。至於此等主婦外勞工，對于家庭有無何種影響，又當別論。至少在這一方面，則可分析如下：

普通言現代主婦勞工之動機，每以「經濟使然」一言之。這個答案固然是有物了，但不無籠統的弊端。現就個人的分析，代表主婦勞工的動機至少有如下之六項：

（甲）男人失業—資本主義現代工業的特質，爲失業人數近年來由於各國生產過剩，這是誰都承認的。現在失業成爲各國共同的社會問題，失業人數動輒以數十百萬計，全家頓呈饑餓之象。一家之長若陷入失業的漩渦，爲著自身與家人的生計，因此，爲人妻者亦不得不毅然加入勞動戰線，以爭取麵包。

（乙）子女可以卒業中等以上教育—在教育商業化的現代，家庭的收入如果不足，子女教學，必然的結果，同時因爲社會情況日益複雜，中等以上教育有一門專家的教育者，很難自食其力。而目今一般家庭的經濟極少富裕者，有把握的以爲子女完成中等以上的教育，是以主婦莫不親出勞工，以增家庭進款。

（丙）獲達高等生活標準—自歐戰以還，各國生活程度激增起來，一般家庭生活能夠達到水平線上者，已提示研究者百元四家庭每年收入在八十元以上的，而期收入在五百元以下者占百分之八十以上，中國是非常容易。家庭生活標準的由此可見一般主婦何以參加戶外工作。

（丁）維持社會地位—社會地位的維持，是一個社會中人所不能不維持的。因時代而消費得一地位，但處此社會，得一地位以金錢為重，所謂地位與名譽，皆隨時而消盡，故此一般主婦得以乃挺身經濟界勇氣一位置。

（戊）天性上的獲得—新文化擴大中已有的社會地位，上婦女心理生，喜以講著新衣出鬼沒，因而消費的多方購買，但消費是有限的，當今之世，此種迫使她們限制的需求，但結果這個家庭中負担必要加以消費廣告手腕，一般凡此種求滿足且不加……

（己）男女平等的思想—在男女平等的思想，而且已非僅經濟與職業上的平等，一般主婦眞正平等，所以當一部分家庭裏負起責任，若男子則唯有自我進款，當然是在現代社會中勞動而獲得……

不可能的。

（己）男女平等的思想—在現代政治上的男女平等，……生活經濟的，不過擔負其不能的。

兒童健康指導所的創設

查介眉

兒童健康事業，早已成爲社會事業的中心，歐美先進各國，實施兒童健康計劃，已有專設之機關—兒童健康指導所—，雖創始的歷史很短，而成效已著，在國家行政系統中，已佔有相當的屬性，此則大可爲我國取決，以奠民族復興的基礎。兒童健康指導所最大的目標：即是用間接的，永恆的，最有效的方法，以增進兒童的健康，這是兒童健康的交易所，並不是疾病的療養院。可說是基於父母對于親生兒童的愛護，天性也往往縱然在自己的兒童健康，時常更欲其增進健康。常存着許多待解釋的問題：什麼食物，富于什麼養分？食量應如何規定？試驗職業選擇等問題，其他若入學，在在與健康的問題富有關係，但是爲父母的，決非都是富于保育常識者，因此對于兒童健康，就形成了問題，既缺乏合理的指導，就形成了「過與不及」的畸形發育的趨勢。爲補救此項弊害，實有創設此項機關的必要。「促成兒童身體滿美的發育，」「減少傳染病發生的機會，」「破除民衆的無知及迷信，」「保持身體長久的健康」等爲兒童健康指導所應盡的職能。蓋每年有若干次定期的健康檢查，則不知兒童身體的概況，更無從着手實施指導：（一）的工作。（二）根據檢查結果，以證明其有無缺陷，切實加以糾正或檢查兒童身體的（三）正順以促進兒童的發育，施以相當的訓練，尤爲注重。（四）對於兒童的檢查人員，在糾正缺陷的手續上，研究其結果的程序，指導員與專門醫生（如牙眼科等）商議糾正方法，（四）家庭訪問：指導所行政人員，常的和臨時的分往各家庭，指導兒童的健康，如牛痘以防天花，適合衛生的飲料，流行病的預防，改善環境以促進兒童的營養，以及其他兒童的衛生，婦嬰衛生，公共衛生等；中小學校保健問題，集幼稚園，都爲兒童指導健康所權職，並舉行兒童健康比賽，兒童的遊戲場，「人地」和「健康」，方法和「促進健康」等會，注意兒童的健康，起引兒童的自覺，每年開幕時召集兒童，兒童的父母，舉行健康的廣大宣傳，舉行兒童教養的效果，及兒童的衛生常識，並有傳染病的熱烈宣傳，如腦膜炎，白喉，……等傳染病的消極方面預防，更應從積極方面設施，指導撲滅。

如在生理方面，合理的指導，更須有專門學識的人員，不但要指導幼兒的教養，並且要指導幼兒，而且要指導人員及專門的學識。

精神方面，更須維持兒童的精神生活，生活方面，是我們認爲新薪俸例，對於此項人員給予國家實在，此項專業保障，爲康健兒童的事業，我們提倡新興的兒童健康保。

婦女的腰痛病

右

尤其是在中年以上的婦女，常常記得「腰痛」這一個名詞，乃是一種很常見的症候。「腰痛」並不是一種病，乃是許多種病的一個症狀，相同的表現，有時候很輕，有時候很重，所以腰痛的程度不等，痛的部位也不同，腰痛是很容易誤解的一個問題。腰痛到底是甚麼原故？我們的答覆是：中國話的「腎」字通常都叫做「腰」，所以「腰痛」很容易誤解爲「腎病」，在醫學上確實有幾種腎病，如腎臟生膿，腎結石，輸尿管結石等，都可以引起腰痛。腎炎，腎積水，膨脹等腎病也有時會引起腰痛，但是並不是一定有腰痛的。我們要注意，腰痛的主要原因，是腰部的肌肉勞力過度，甚至過勞的程度有不同，也會引起腰痛。腰肌的疲倦也會引起腰痛，腰部酸痛，有時也都是由于過度使用的，致使腰部肌肉痛苦，因爲腰的痛，是屬于一種普通的感覺，所以我們常有腰痛感覺。是屬于一種「感應痛」，腰部一種神經感應痛—大多數的腰痛，就是由于脊骨某部有病，或是腰部附近的器官有病，都是由神經的分枝互相關聯，所以引起一種感應作用，直接顯在腰部的痛的致病的，有腫瘤直接壓擠了某部處的痛。

婦女們所以常有腰痛之患者，乃因其婦科病的感應而發生。婦科病之所以引起腰痛，幾種均能引致腰痛，充血性的子宮疾病，都能發生腰痛。所有內生殖器官的病狀，尤其是子宮的異位，如前屈或後屈，子宮脫垂，卵巢炎，子宮頸潰爛等。管炎或子宮頸瘤，有時候就是很輕微的慢性子宮炎，或有時候也能引起腰痛。那些原預防的方法，是要在婦科病中避免的。上述的十之八九致係產前的，所以病產後都能夠推行新法接生，產婦接受醫生的產前產後護理，都可以避免許多的婦科病。和助產後，那末大多數的婦女都得到適當的護理，也可免除許多的痛苦了。苟若不幸已經患有遺留的腰痛，這種

痛的毛病，就得從早請醫生作一個詳細的體格檢驗，正確的診斷，以後再根據病源而施治，本的治療，以收療效。幸勿以爲腰痛即腎病，以致自己亂投坊間的什麼「補腎丸」而誤。

夫婦之間

華

朋友：我收到了你的信，你說你結婚還不到一年，現在近來兩個人常常鬥嘴，心裏非常憂鬱，雖然你們的愛情還是一樣的，不過是像從前一般，但也是不幸的，你說你的心裏非常難受，我接到你的信以後，就把這個問題，怎麼過不去呢？應該告訴你才好，因爲我覺得你這封信，是很不知道的。

實是不過你們兩個人的事，是絕對不可能的事。門所不同的，我相信這是夫婦之間的一件事，嘴的事，是夫婦生活上所不能免的，經過了一個時期，生活的程度不同，教育程度不同，性情的不同，都不同，但在彼此都會慣習了，又不能同時理想，就是想一個人的生活，起處的環境不同，突然到一起，起初總是感到不慣，要愛情的主觀，事事就是說，然而愛到某一件事，彼此是要理想，是我的事，我也知道了。婚之後，相信彼此一件件的事，愛情的主觀，太重了，要求一個人爲了自己的愛，而犧牲了人，情，愛情而不一致，並不是一件難事，總要以自己的主觀爲主，不顧他人的心情，自己不能了解他人的犧牲，就是一個人爲了天下所決不能免的，愛情也就太不了解的，以至於不能容忍。

所以夫婦之間，有不鬥嘴的嗎？他這種氣度，太強的，如果肯服從，所謂的，必須不能互相讓步的。事太強的人，不能服從，他的命令，惡習的，居上的，或一個男子，那種性，面的態度，都要平和，但是，遇到了這個妻子，他們就一生都會吵鬧，夫，仍可以普通的男子，或遇到一個女子，都是太深太和的，不能容忍，愛情也就難了，所以爭吵是不可免的，但如在中國現在的經濟問題上，大概夫婦之間的爭吵，許多都是經濟的困難所引起的，女子所受着經濟的壓迫，更容易引起悲慘的爭吵，「經濟問題」和「生活問題」，往往直接間接的支配夫婦之間的生活，都能促成夫婦之間的爭吵。

我祇以爲我們在既爭吵中所持的態度，我們應該極力抑制這種爭吵，不使發生爭吵，萬不能發生爭執，不然，要爭吵的時候，不要擴大，性理的態度，是我們的處理中，能採取一種理性的態度，動起來，你會說一句感情的話，而情感的結果，便不能收拾，所以爭執的時候，我們根本不能處處都要爭，就是爲了我們的一個人的本能，這是一時感情的衝動，並不是理性的爭執，在感情衝動之時，確實是有些人都由于一時的感情，堅持要以各人的理智，要是處于感情衝動之下，有時不能收場。物種的衝動，便不能由于理智的控制，所以，這種事情，過于感情的衝動，同時也是不由人的意志，不是我們想要爭執的，所以衝動時，情感的發生，起來，我們大家在讓步，既可以發生爭執的時候，就不會有了後果，理性的應當，以抱一種態度的態度，以至不可收拾的地步，而我們中國人老話說：「家和萬事興」，即便在這種時候，一句「不該說的話」，就可以使他發脾氣了，「這樣，一句話，都是在不幸的吵，」就是在自然的結局，做人，一個人不能在這上面，一步一步的讓，這樣就可以使爭吵不致于擴大，而且一個人的讓步，「爭執可以由和解，」以委曲求全的消滅一個爭執，何而起的，如果彼此能瞭解夫婦之間的爭執，是由于形式上的事件，是可以避免不必要的爭吵的，這就是要在夫婦之間，那種不能了解的隔膜，就是越能夠諒解妻子，丈夫越能夠享受那個家庭的幸福。經濟的重要，夫婦的事，是一種很重要的事，所以，在家庭的一些難關，經濟的互相安慰，一個人能夠體貼，對於妻子，而能減少許多痛苦。

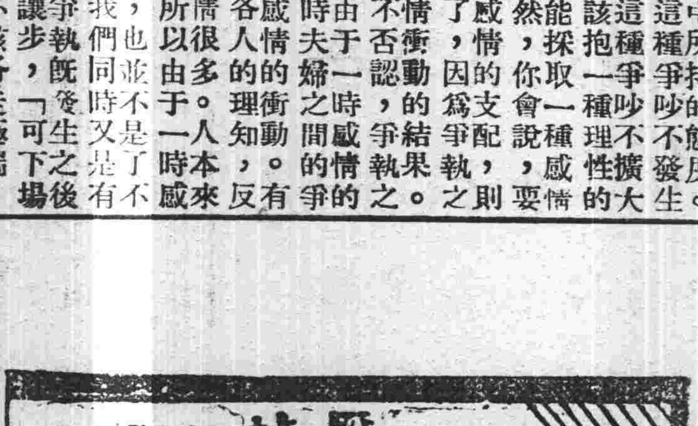

中國統制經濟論

羅敦偉著 實價一元六角 外埠郵費掛號一角六分

著者曾担任國立大學經濟學講座並主編『中國經濟年鑑』，故本書不僅對各國統制經濟理論及動向有比較的研究。而對我國各種統制經濟問題，無不根據實際材料爲具體的解答及方案之提供。書分上下兩冊，二十五萬言，精印一巨冊。本報發行課代售

共通原則論

郭步陶先生著 每冊實價二角

此書係爲研究共通原則之發端。此舉世學人之嚴正批評者甚般切。本決全世界全人類之紛擾者。不可不有待於有欲解研究此重大問題也。本報發行課代售 郵費加一

吳阿金等啓事

今因嗣父吳叔啓在鄞業經江蘇高等法院二十三年度上字第一一六九號和解筆錄內容除提出二百元歸三股分配上訴人得一股被上訴人得二股外其餘按照八月三十一日經族親公議書據各自署名蓋章分別到局各自領訖用特登報鄭重聲明分配款被上訴人作爲搬柩到常之費又於廿四年八月三十日內登報聲明逾期無效嗣後兩造均不發生糾葛又注明不得另生枝節現已各覓舖保分別到局各自領訖如有他人提出異議限十日內聲明逾期無效情形

新而速之潔牙方法能使黃暗牙齒白亮

現代科學業已發明，謂有數百萬之細菌，羣集於齒上，致成醜陋之污垢，而非普通牙膏所能清除者，此即吾人所以倡言立用

固齡玉牙膏也。在最初一次刷用後，君之牙齒必更見白亮，此後日益皓潔，出乎意料之外。

固齡玉牙膏美齒之迅速功效，原因有二。其一固齡玉含有最佳之除垢與磨光成分。其二，此牙膏功能消毒，可殺死數百萬足使牙齒醜陋及蛀爛之細菌。

請試行此新法。能非常迅速使黃污晦暗之牙齒一變而爲明亮潔白。

各大藥房均有出售

中國經理 美商同益洋行 （一）

固齡玉牙膏
KOLYNOS

中央日報副刊

第三三一號

每日專論

關於教育部最近編訂之小學音樂教材

致全國小學音樂教育者及教育部音樂教育委員會

王問奇 陳自然

記得去年中央日報六月廿日的教育與體育欄內，刊載了教育部音樂教育委員會編訂的小學音樂教材和其他幾項新聞，其中關於編訂中小學音樂教材，最是我們心中急切希望實現的，因爲現在一般學校採取時下流行歌曲作爲唱歌教材，實爲音樂教育前途之危機。不過編訂教材並非易事，[illegible]間教育部編小學音樂教材[illegible]由[illegible]教育廳局分發各小學[illegible]，每冊定價二角，[illegible]印都很爽目美觀，[illegible]可算是理想的教[illegible]，無需在這裏羅列，[illegible]出：歌詞方面：可[illegible]面：音域最高不過[illegible]度，至於歌曲的來[illegible]種書籍及講義的二[illegible]書所錄一百八十七[illegible]六月至廿四年七月[illegible]高級六十四首。歌[illegible]高級十六首。家庭[illegible]低級一首，高級三首。中級[illegible]社會職業——低[illegible]五首，高級六首，其中有些[illegible]註明作者及出[illegible]

[illegible]爲好！但有幾[illegible]件奏譜，但多[illegible]導兒童和唱，似[illegible]能如音樂家，似[illegible]家所深知的，[illegible]第二指奏屬音[illegible]適宜，現在歐[illegible]的時間，不過[illegible]情及速度記號[illegible]唱有極大的幫[illegible]中級本中不少[illegible]用佔二拍[illegible]大調、A大調[illegible]所能及。中級[illegible]無不可，反而[illegible]草」「泥人」「是誰美麗」[illegible]惱」「青天白日[illegible]B，「春神來了」「夏日歌」低音至A，又「夏日歌」「紅」高音至F，不過這些雖然與編輯例言中所言不符，但除幾首外，大部是二部合唱，似乎沒有多大困難，同時這幾首歌的節奏旋律都很好。總之，批評一件事所求總是很高，如果實地做去，就會困難百出，但希望不要以這些困難爲困難，更進一步把不合理的使之更合理！最後，我們以爲該書的名稱，假如能改爲小學唱歌教材，必較適當，因爲小學音樂雖然大部分是唱歌，但非絕對的皆有唱歌，而該書所載盡是小學歌曲，爲名實相符計，總以稱爲唱歌教材爲是。

國際漫畫

實驗心理學

落霞譯

麥克杜格爾說：「心理學的目的是使人類的智識更正確些和有系統些，這樣，我們可以更伶敏的管理自己，也可以使我們更有力的去影響我們的朋友。」每個忙碌的人去怎樣能平均使用呢？雖然有許多關於心理學的書籍，但是因爲心理學還在進展之中，所以這些書籍並不能很透澈的解答這個問題。所以我們祇可以把這種書籍作爲一種研究心理學的領導，我們不可以去做任何一個學者的門徒，不要對任何學校固執成見，也不要被別的學校的糾紛擾亂。

你讀無論什麽書，你祇須得一個大概的觀念就可以了，你要記牢，最後你一定要用自己的思想去思索去運用你心理的習慣是一個好開始，因爲在研究近代心理學上說，你的心理的習慣對於你的成功和失敗是有很大的關係。

比如下面的幾條心理習慣是會妨礙你的研究的：

信任你自己對於人類有敏捷的觀察；

有成見富於情感

以私見去判斷是非

易於感傷

你愛人，因爲人先愛你的緣故

常要去證實自己是對的，別人是錯的。

假使在你的思想裏這種習慣已很深了，那你在研究普通心理學是不容易得到進步的。你如能把你所有心理的習慣寫下來，然後你開始固定的去改變那些不合用的。這個試驗是有趣的，而且要是做得忠實，它對於你的益處很大。試驗以後，你對於心理學可以有一個比較清楚的認識，對於你自己的能力也可以增加信賴。下面是幾條比較有用的心理習慣：

求明白的和去找尋理由的習慣；你別帶着怒氣去問別人，「爲什麽他這樣？爲什麽我這樣？」但要很嚴肅的。

對於心理學名稱思索的習慣，這些名稱如「人類的關係」，「人類的行爲」，你就要想到動怒，妒忌，愛情的例子上去，這些不僅是感情，也是人類行爲的規定方式，這些方式是基於人類行爲的事實的。

人類常常有一種想和說這句話的習慣，「也許我錯了。」

這在世界上是一個最有價值和最實際的習慣之一了。畢使脫常對他的學生說：『別人總要你們去證實你們自己是對的，但是我要你們想你們自己是錯誤的。』這裏面包含着一條深刻的好的心理學。去承認我們也許要錯誤的是一種理知的表演，去找尋和證實我們在什麽地方錯誤了，是一種很有才幹的理知的表顯。

有許多人可以感情地承認他們是錯了，那祇是理知的權力在搜尋他們的錯誤，有一個方法可以使我們發見倒底我們的錯誤是情感的還是理知的，這個方法就是假使我們承認是情感的，我們再三的去保留它，但理知會立刻的去糾正我們所承認的。

好的觀察力是研究心理學的一個重要條件。用眼力小心的觀察就是用心力觀察的準備。看一種物質的目的物的各種形勢可以使一個人對於問題的各面有一種好的容忍。比如一個有觀察力的人，當他看見了一只烏鴉，他不僅僅看見了烏鴉，他還看見了它的大小，它的邪惡，它的燦爛，它的機靈，它的智慧，它的尊嚴，它忽然回過身來的樣子，它頭伸出來叫的姿態，和別的許多事情。

一直學習着去觀察，你將發現你自己眼力的觀察是怎樣常常的不正確和不適用。每一個法官都知道有許多證明在同一件事中的變化是多麽不可靠。常去觀察我們能學到一種普通心理學上的重要事實：「事情不是像它們能看到的一樣。」這就是教我們一種完備的太快或太個人的決定。我們要說，「這看來對於我，」或者說「這也許，」「也許我錯了」等等。這許多看來似乎並不重要，但是在家庭生活的心理學上說來，它們真不知省了多少事。

達夫尼斯與克羅

Longus原著 張旋譯

達夫尼斯明白這聲音是甚麼，他完全注意着海，他非常愉快地被一隻滑過海的小船神往了，它像是天空中飛過去的一隻快鳥，他急急的想把這些聲音，將來能夠在他的簫上奏出來。可是克羅呢，她是第一次經驗到回音，一會兒放着她的視線在海裏，用心地聽着水手們的高歌，一會兒又注視着樹林，要想在樹林裏找出這些高聲地回答着人來。又因爲當那隻小船過去了時，那山谷裏也一般地靜下去了，她問達夫尼斯在海峽外面是否還是海，而在那裏另有一隻船經過，是否另外有許多水手高唱着同樣的歌，而現在一齊靜着不唱了。她這樣說的時候，達夫尼斯止不住笑了，是一個甜蜜的微笑，而給她一個更甜蜜的接吻，把那紫羅蘭的花冠放到她的頭上去，開始告訴了她那「回音」的故事，而且要求把這故事，告訴了她之後，要十個吻來做他的代價。

『我親愛的小姐，女神是不止一個的，各樣東西都有一個女神。有白楊樹的女神，有橡樹的女神，有池沼的女神。所有的女神都非常的漂亮，所有的女神都善于歌唱。其中有一個女神叫「回音」的，是人間的女兒，因爲她的父親是一個人，可是她的母親是非常美麗的。她從小便在女神們中受教育，繆絲們教她吹笛，教她彈七絃琴，教她彈琵琶，總之。一切的音樂她都會。

食品

妙機公司 飲食部

●地址新街口 電話二一〇八五

●延長營業時間至十一時半止

著名機製 冰結漣 一切冷品 應有盡有

●送出冰結漣一元起碼不取送力

優美大菜 每客一元 經濟西餐 每客六角

●應時食品鷄絲冷麵每盆二角

冠生園科學爐焙

月餅

質貴熟之味各士口
料無不弊美省均胃
名生勻風妙人合

南京楊公井冠生園支店啓

港粵滬 安樂園

著名 糖菓餅乾

△運到大批新貨秋節送禮最宜▽

南京總代理 門市部 光東商店 太平路戶部街口
批發部 美新商店 中山路同仁街口

豆精 清潔衛生補品 元元代乳豆精廠 地址：獅子橋六十號 電話：三一五三八

南京太平路 天津 正大水果行 電話二三八六八

眞良鄉栗子上市

鮮甜香糯，價廉物美，去年嘗過諸君，大多知道，今年更加改進，藉答雅意

粵東名師精製 廣東月餅 鹹甜葷素皆備

廣生隆 花牌樓一一六號 電話二三四一七

金陵房產建設社

房屋 磚瓦設計

自來水 衛生器具 暖氣工程 消防設備

辦理 房屋設計監工

地址 中山東路二五二號 電話二三九八七

便宜地產出售 大楊村及大樹根地價更便宜

福星營造廠吳大廷啓 兼理繪圖建築

地址准清橋西三七三號 電話二二四七轉

精美洋房召租

洋房一幢計樓上下三間，新式汽車房一間，上下均有衛生設備，平房四間，頗合辦公及住宅之用，燈俱全，自來水電如合意者請與鷄鵝巷三十七號劉秉衡君接洽電話二一四八八

醫學

感謝良醫花柳專門高煥然先生

鄙人不慎染患白濁，往王君診治四載，遍醫無效，先生針刀見效，但白濁即日重症經高先生兩次治後悉愈，斷根不患果然聖手見症約兩期斷根始知鳴謝花柳神速無比，一切花柳外症不勤時下午者實病之救出其右且無痛苦並負資寒外二時往診星也感惠之餘特登報七號下午至六時門診上午九時至十二時，本京一賢金診成謹啓 唐立六謹啓

德醫袁精九主治內外科

花柳專門

唱經樓西街 同濟診病所

專門 癱木不仁 筋骨痠痛 半身不遂

國醫 歐陽伯康 國府路十二號

秋季時疫盛行〇金針濟世一月 門診午前八時至二時出診三時

黃灼如診療所

主治 外科專門 耳鼻咽喉 痔瘡特殊療法 花柳白濁

上午十二時前祇收號金二角

診所國府路二一一號 電話二三五四六號

義務 花柳夜診

（時間）每日下午六時至九時

（主治）新久梅毒急慢性白濁及一切副作病

（療法）用最新有確切效驗之方法洗滌尿道是採用高壓點滴注射藥品至於各項

（收費）靈效注射以便對症施預備齊全診金免收藥資注用

（設備）特備人工太陽燈 手術電療均減半收取 號金診

附告 本院備有病室以便住院療養 濟生療養院謹啓

地址龍王廟 電話二二八二五

蔡時椿 法國里昂大學醫學博士 主治：內科外科婦孺科及實驗科 診所中山路興業里廿五號（新街口）電話二一七一七

醫師袁懷青專治一切眼病

眼科專門

（市政府西首邊）傳華診所

國醫張友之 專理內外各科 精通症家學門診上午八時至下午四時，出診四元，急症隨請隨到，逾時診金半元，赤貧送診

診所中正路張府園八號 電話二三〇三四

介紹人 谷正倫 鈕永建 蕭吉珊 蔡勁軍 章鴻春 謝冠吳 大鈞 夏光宇同啓

感謝國醫曹夢漁先生

鄙人患傷寒重症，承國醫曹先生悉心診治，始慶更生，謹登報鳴謝，並以告世之同病者，先生寓北門橋紅廟二十八號，上午九時至下午一時門診（九時至十一時送診），下午二時至六時出診，急診另議，合併聲明 感謝人鄭仲陶謹啓

專治砂眼及各目病其效如神

北平老牌 馬應龍專門眼藥

地址白下路中正街 下關大馬路西首

省三醫院

統治內外花柳各科 並設電療部檢查部及潔淨病室 女醫接生

戒鴉片

院址浮橋 電話二二二二三

花柳電療

透熱電 DIATHERMY 對于淋濁帶下痛木瘋癱 顯微鏡尿道器械 限期包愈

石板橋泰山坊楊拯診所

電療淋濁

無痛電療淋濁 限日不流膿液 各式電機兼備 專治不愈病疾

時間下午三時起七時止

地址二廊廟祠堂巷口金陵療養院電療部

婦科聖藥

主治，婦女經血百病，趕前錯後，行經腹痛，心忙心跳，白帶過多，子宮寒冷，久不生育，

定價每盒五元 每打五十元

南京白下路二九五號 韓奇逢公司

韓奇逢

本所專治新老白濁負責當日見效十日內斷根力求減輕病家負担醫藥費只取十元

白濁專門

檢查白濁不取分文 注射德國六〇六 法國九一四 藥量〇三·三元〇四五·〇六·三元五角 〇七七五·二三元〇九·四元 精割包皮絕無痛苦 七日痊癒只取六元 時間上午八時至下午七時止

地址三元巷二十號 輔雲診療所

小格廣告

首屆一指 命相課

△經驗四十年▽

趙半仙

談言中別出心裁 寓門簾橋六號

批命之純熟 大江南北無出其右

最新大軍統帥學「再版出售」

陳素農先生所編著「大軍統帥學」一書，舉凡用兵諸原則，戰史附繪圖例，詳加解釋，內容包羅萬有，條理整然，實爲新近軍學界不可多得之珍本

本報發行課代售 實售洋一元二角 外埠郵費一角三分

默君詩草出版

張默君先生素嗜吟詠，其詩能推陳出新，雄奇深秀，不可方物，頃先生將平生所爲詩都爲一集，而顏之曰白華草堂詩，用上等連史紙精印，書印無多，購請從速，

由本報發行課代爲發售 實價一元二角 外埠另加郵費掛號一角三分

都錦生

翻領內衣 壹元兩件 檀香絹扇 價廉物美

地址太平路門帘橋 電話二三二〇六

江西樟木箱

德泰：二郎廟三九號 瑞泰：洪武街三三號

分讓白菊花除蟲種子

除蟲菊爲極有利之農業副產，本公司特選優秀品種，極力培育成良好純種，保證價廉，發推分讓芽子，以資廣推種苗，其他名目繁多，印有目錄，函索即寄

南京將軍廟神農種苗公司啓

鼎蜂皂

上海鼎豐機製肥皂廠出品

質高味香 去垢迅速 經濟耐用 皂中稱王

總經理 南京中華路望鶴崗 伏魔菴二號源大號

慶慶綢緞棉布局 南京下關

八週紀念大贈品

時值秋令現到大批新花綢緞棉布等一律誠實

大減價 大放尺 大贈品

貢獻新老顧客興高起見，歡迎比較，刻於九月三日起大贈品三星期

地址 大馬路 電話 四一七六七

遺失聲明

逕啓者敝人於今年一月十七日由大名赴平途中失愼在大名境內將本人河北省第一屆普通考試及格證書遺失，嗣後無論於何處發現，概作廢紙，特此聲明 劉得志啓

裝訂書籍

裝訂各種圖書 舊書改裝如新

集成記合印刷裝訂社 大沙帽巷五十號

電話 三一三四二

談熱

（多事）

蕭瑟的秋，把慈祥的熱天趕跑，地上人間，都現出冷落的現象。

熱，是一切生命的源泉，沒有熱，不但沒有生物，恐怕連地球也失了生命，所以熱是誰都需要的。你看！炎炎的熱天，是多麼富有生機的一個季節，葱蘢的佳木，堆綠在地上，熱烈的情緒，堆在人的心頭；世界上的一切都呈着蓬勃的氣象。雖然春秋多佳日，然不過像和平的人，終不及熱天富有積極，進取的精神。至于冬呢？那更是畏首畏尾了！

熱，還可以治病，不但可以治生理上的病，還可以治精神上的病；不但可以治一人的病，還可以治大家的病。現在，我們都患了一種藥石不可治的病，這病無以名之，名之曰「涼心病」這病，惟有熱可以治療。「可愛的熱天！你為什麼要走？難道我們真不可治嗎？我們正需要你，熱力，慢慢地把我們已涼的心炙活過來！

熱，是誰都需要的，但是，有一部分的人却厭惡熱，因為他們的心被利慾之火薰蒸得已達到熾熱的境地，再有外熱，便會內外夾攻的焚化，所以，不得不咒咀熱。熱呀！你可不要因為他們咒咀而灰心，因為他們終是少數啊！熱呀！你走了，我們這藥石不治的病何時可好呢？（讀八月八日雲青所作的「熱」後而作）

兒童年與社會教育

（安環）

這次的兒童年，就是兒童教育實施年的簡寫，其宗旨不外乎想糾正兒童不良的習氣，提攜兒童走入做人的正軌。因為兒童是將來的國民，國民是國家的基本。忘卻了兒童，就是忘卻了國家的基本；忘卻了兒童教育，就是忽略了國家基本的培養。記得不久以前，意大利行政首領墨梭里尼會同羅馬教皇帕俄斯第十一，為了爭奪兒童，採取敵對的態度，這是墨梭里尼明瞭兒童對國家之重要，所以主張將全意大利兒童放在法西斯蒂主義之下來教養，把他們訓練成法西斯蒂黨的忠實信徒，個個來盡忠黨國。帕俄斯第十一的意思，則以為將來的國民，可以一方面做良好的國民，一方面又當良好的教徒，使他們能夠「將該撒的東西還給該撒，將上帝的東西還給上帝。」而在墨氏所首先要得到的，却是屬於還給該撒的東西。兩人相持甚久，這敵對的態度，便愈趨尖銳，卒至以兵力相接，方得解決。此可見兒童教育，各國都在注意，因為實施兒童教育，使成未來社會的砥柱，未來的標準國民，復興民族，振興國基，端賴乎是，其意義至宏且大。

以前，有人主張過，現代的社會精神，萎靡到不可形容，要求徹底的社會革命，精神革命，須先從兒童方面入手。晚近數年來，我國社會教育之不振，已達極點，如奸，盜，邪，淫，仇殺，自殺等事實，日有所聞，使吾輩成年人盤旋腦際，久久幾成神經病，兒童的時期，是一個衝動的時期，嘗試的時期，青年前期中的兒童，身體組織正在發生變化，神經系統正在重新組織，有時甚至因為生長的需要，猶不免墮入暫時昏沉的態度時期。在這個特殊的變化時期中，倘以上列奸盜邪淫，仇殺，自殺等事實，貫輸於兒童脆弱之腦中，意志不堅定者，稍一不慎，便可失却其自尊心，而走上自暴自棄甘心下流的墮落之途了。自尊心是人類之至寶，人類有了自尊心，便能夠講禮義，顧廉恥，品格自可日益向上發展。是以在實施兒童教育以前，我主張須積極整頓社會教育，非特坊間誨淫誨盜之書畫，不准向兒童兜售，就是關於奸盜，邪，淫，仇殺，自殺等類，社會新聞，亦應嚴予取締報章登載，即登載亦不必過事刻劃形容。因為這類新聞，智識淺薄的人——尤其是十二歲以上的兒童——最愛瀏覽及注意。他們自己摧殘自尊心而不自知。這是一件最痛心的事。所以我們既要培養兒童的自尊心，使成復興民族，復興國基的種子，應毋忘積極整頓社會教育！

中州相國寺

（下三）

開封相國寺和南京夫子廟北平天橋同為有歷史的民衆娛樂場，帶有中國民族的純意味，是下層社會的展覽室，是從事社會活動的中心地。

相國寺所以能吸引民衆，就是因為：（一）屋宇廣大，（二）香火繁盛，按之燕翼貽謀錄云：「東京相國寺，乃瓦寺也，僧房散處，而中庭兩廡可容萬人，凡商旅交易，皆萃其中，四方趨京師以貨物交售轉售他物者，必由於此。」又重修相國寺碑記云：「若乃龍華春日，燃燈月夕，都人士女，百億如雲，綺羅繽紛，花鬘瓔珞，巡禮圍繞，旃檀散香，仰而瞻之，猶兜率廣寒，撮歸於人世。又若天仗還都，鳳樓肆赦，千乘萬騎，流水如龍，旌旗蔽空，歌吹沸渭。」因為這樣繁盛，所以各種奇玩巧物，均集於此。東京考引塵史有云：「都城相國寺，最據衝會，每月朔望三八日即開，技巧百工列肆，罔有不集，四方珍異之物，悉萃其間，因號相國寺曰破贓所。」所以汴宋竹枝詞有「到門蠻語學京腔，僧院繁華號破贓。朔望才過又三八，貨驢人滿信陵坊。」這種情形，簡直和夫子廟無異。

考相國寺址原為信陵公子無忌故宅，北齊天保六年始在此建相國寺，唐初歙州司馬鄭審卜居於此，睿宗時，遊方僧會睹審後園池中有梵宮影，以為佛界，遂發願募緣易宅，復建為寺，睿宗御書牌額賜名為「大相國寺」，相國寺之名，遂自此始。

相國寺廟宇之大，產業之富，估計起來，實屬驚人。以每月所收房租而論，即得兩千餘元，寺僧每年吃着不盡。民十六年冬，馮玉祥氏下令盡逐僧人，廟產收歸辦學，寺址改建為中山市場，現劃出一部屋宇建民衆教育館。

現在中山市場的商業，並不亞於昔時，計全場有四十五段攤販生意，各種工商業計六十九類四百二十八家，其外有梆子戲，越調戲，大鼓書，墜子書，說評書，唱道情，賣武解，幻術，相聲，洋片等數十家，醫，卜，星，相數十處，規模之大，遠過於夫子廟。

寬如先生崆峒山遇玄鶴

（朱仲年）

造物鍾靈異，遭逢豈偶然。至誠參妙道，明德締仙緣。聖瑞千秋見，長風萬里旋。乘虛超困境，揖讓步堯天。

康熙時俄使臣晉京日記

十一

（如是輯）

次日，提督內大臣，以柙盛豹一頭，送館看視。又送猴人鼠戲各藝。猴解人言，耍做多異。又以紅綠各采衣，置木箱中，令猴看視；後呼取其采衣，猴開取服之演戲，一無所舛。穿衣形狀頗奇，復令就地翻觔斗，又作踏繩之戲，甚可解頤。鼠人出二鼠於筒，以索套鼠頸，二鼠各負索盤繞，幾疑成結。後覺走出索，仍挺直，其妙乃爾！耶穌會教師曰：『三年前，東洋島中，貢四異獸，形大如馬。頭有二角，向上生，穎頗銳。置之花囿，約離京二三十里。曾奉旨往視，並詢西洋有無此物。看畢復命，並言西洋所無。』本大臣頗欲往觀，惜路遠，歸期在即，未經觀也。謝內大臣後，並求如皇上命我行時，請前旬賜信為感。後得信，余即購買遠道所需各物。上仍賜宴一次。於三十三年二月初八日，余帶隨員出京，衆大臣依依相送。十四日，抵長城，至那甕城，經過黑龍江各莊屯，至蒙古沙漠邊界前寄存牲畜處。昔入京至此，余及隨帶人員，俱食中國供給。從此往爾古納河，則本國地界矣，資斧應自備。惜牲畜之存者，祇八百餘頭，並因水草有毒物，故小住幾日，俟用物備齊，乃謝沿途護送官員，起身而去。（此段敘觀猴鼠各戲及離華返國。全篇完。）

蕭耀南之死

（篆覺）

吳佩孚得意之際，部屬受其護掖出仕疆圻者，凡三人：王承斌，蕭耀南，張福來是也。蕭氏鄂籍，故其督鄂也，人嘗謂得鄂人治鄂之旨。蕭在鄂既久，享用漸奢，一妻二妾，壯志銷磨盡矣。不數年，果病咯血逝。得病之始，嚴禁報紙揭載；及其歿也事始外洩。蕭於妻妾中，獨寵二姬。會蕭壽辰，姬于事先，密囑京漢路南段稽查曾某，精選介壽之品。曾固善伺人意者，以介壽「春酒」進。姬得此，大悅，秘不使人知。稱慶既畢，夜闌客散，蕭入姬寢室，進福壽膏。當一榻橫陳，烟氣氤氳時，姬向蕭作媚語，出介壽春酒飲蕭，蕭欣然藥烟就酒，不覺逾度。迨驚夢乍醒，遽咯殷紅，亟延醫診視，醫謂督座雖非青年，宜有血氣方剛之戒。蕭唯唯。飲藥數十劑而愈。未幾，惑於狐媚，夙疾復發。及病革，始向醫吐患病經過。妻及三姬，聞言大恚，追詢春酒來源。謂得自曾某。飭弁索曾，已鴻飛冥冥，無可弋獲。蕭氏尋亦不治卒。孽由自取，蕭之死，固冤而不冤也。

陋軒詩說

（八）

（二適）

先生當日蹤云足不出東淘，而常客邗上，秣陵間，一至焉。江寧詩友往還，以掃葉僧龔野遺鍾山吳介茲為最，漁洋山人在揚，稱先生詩古澹高寒，有聲出金石之樂，又謂余愧官揚州三年，不知海陵有吳君者，與後論不同調，（漁洋嘗謂樸園，有冰冷的吳野人，又言其出遊後，詩亦漸失本色，鄭方坤稱為有所為而言云。）想此為由衷之言耳。又先生過史公墓云：『纔聞戰馬渡滹沱，南北紛紛盡倒戈。諸將無心留社稷，一抔遺恨對山河。秋風暮嶺松篁鬧，夕照荒城鼓角多。寂寞夜台誰弔問？蓬蒿滿地牧童歌。』登觀音閣（隋妃吳絳仙梳妝樓舊址）云：『荒丘蕭瑟絕人蹤，坐看江南遠近峯。隋苑秒秋還落葉，平山亭午正鳴鐘。草間雜沓誰家墓？樓上梳妝舊日容。多少繁華今已矣，西風吹老木芙蓉。』謁岳武穆祠云：『祠宇巍然俯一城，背人瞻拜淚縱橫。草荒石徑牛羊亂，風急山門鼓角聲。河北當年輕與敵，中原今日復誰爭？簷前歷歷江南岫，悵望徒傷野老情。』（初在泰山頂）觀上三詩，想見先生懷古傷時之意，「史公墓」諸將一聯，及「武穆」河北兩句，在當日尤為切中時勢，一則曰蓬蒿滿地，再則曰石徑牛羊，其宗國之念可想矣。

後湖泛舟呈趙父安平仲易

（恕齋）

山色青青接素秋，藕花深處緩行舟。風雲水佩眞堪賞，遮莫蜻蜓立上頭！

欲從何處避驕陽？艇子徐搖向水鄉。但近荷花多處泊，分來涼翠與清香。

棋子敲殘日未斜，更憑水檻對清嘉。他時落盡蓮花瓣，重到惟應有歎嗟。

代簡

晉雲夢魯兩先生鑒：辱承指示，感謝莫名，以後對於某君稿件，自當不予登載，以為剿襲者戒。（編者）

白公堤畔的一株楊柳

（木石）

我那一年在杭州，「如此湖山」，引來了我的攝影癮了！在沒事的時候，三天兩天的攜了攝影機，在湖上徘徊！從秋天一直玩到冬天，攝影的成績是平平！第二年春天來了！我的游興，跟着樹頭的柳色，漸漸的又活躍起來！我想：今年的春天，一定要照幾張好的，有一天，我在白堤，斷橋的一帶溜躂；那時堤兩旁的楊柳，纔在縷縷垂條上透着一點點綠意！我很記得，走過斷橋，靠左手外湖岸旁的第五株——也許是第六株，它的姿態是最美，最堪入畫！

我想，取景就取這棵樹吧；我叫一個朋友，站在縷縷柔條下面，身子是靠着斜倚的樹身，攝了一幀。過幾天映了出來，風景是異常的美！因為背景是一湖的水，旁邊照着一半樹身；上面，一條一條的垂直線條，像從天空當中掛下來似的。如果旁邊沒有這棵樹身，人家一定想不到是楊柳。

白堤風景

不但我自己說美，連湖濱照相館中一個熟識夥計，他都說美得很！并且詢問我這棵樹在那裏？又過了幾天，被一個女同事看到了這張攝影，她就立時立刻的硬逼着我去替她照！

當然，日子隔了三五天，柳條上經不住風嘘日晒，已經長出了絲絲嫩葉，望過去像風吹馬尾一樣的模糊；我一看，實在是好極！就叫她背對着我，面對着湖，一隻手攀住了柳條，我替她照。這一次的取景，一點一點，連樹身都沒有攝進鏡頭。映了出來，她喜歡得了不得！因為她在垂垂的瓔珞世界裏，作亭亭的玉立，而且只有個背面，更令人作美人咫尺的遐思！

一別杭州，又是五六年了！秋風蕭瑟，似張緒當年的這株楊柳，不知是敷榮還是憔悴？

長篇小說　天明寨　恨水

（二三一）

第十九章　俘擄着一個天兵

鳳池道：好，我讓鵬舉同你去。我聽說長毛見人便擄，尤其是壯丁和小孩，見了不能捨。你前去有一個要著，無論如何，不能讓他們近了身。你自己對這個要著，把握得定把握不定？立青昂頭想了一想道：那我騎了馬去。朱子清道：如此，豈非打草驚蛇乎？鳳池道：若以本不想和長毛近身而論，也未嘗不可。我們的意思，也只要知道他們到了那裏，要向那裏走？立青聽了父親這話，那就不必再向下去了，走出祠堂去，找着外號矮虎的李鵬舉，拉着他的手，向他週身打量了一遍，笑問道：我帶你去打探去，你不怕死嗎？矮虎跳起來，拍着手道：怕什麼？我一個算兩個。立青便牽出那匹馬來，喂了一飽草料，背着一張弓，掛了一袋箭，提了一根花槍，再帶着矮虎來見鳳池。矮虎穿了厚襪草鞋，紮了裹脚肚，只背了一把單刀，腰上拴着一對流行鎚。那矮小的個兒，越是顯着精悍異常。鳳池見了他們，又把膽大心要細的話再三叮囑了幾遍。然後矮虎緊隨在立青馬後，順着大路向東，向縣城走去。每遇到高坡的所在，必得站定了，向東邊探望探望。走了十五里路，到了余家井鎮，這才現着慌亂的情形。鎮上兩旁的店戶，家家緊閉着店門。這並不是過年關張的那種樣子，關了門，門上加了鎖，還用橫木段子在上面釘着。有的店鋪來不及關門，竟是半掩着，向裏面看去，却是空洞洞地，地面上一路撒着零星物件，和散碎銅錢，這也就可以想出這裏人逃走時那一番奔跑張惶的狀況。

隴海鐵路行車時刻簡表

二十四年七月一日改訂實行

混合列車 80	混合列車 76	混合列車 74	混合列車 72	特別快車 6	特別快車 4	特別快車 2	站名	特別快車 1	特別快車 3	特別快車 5	混合列車 71	混合列車 73	混合列車 75	混合列車 79
				18·20			連雲			9·40				
			20·50				大浦				8·00			
			20·24	16·41			新浦			11·27	8·42			
		23·40	10·51	8·53		7·30	徐州	12·40		19·17	18·05	21·45		
		18·07				3·12	商邱	17·18				3·40		
	19·00	12·28			13·45	23·03	開封	21·36	14·25			9·00	12·00	
	16·47	9·44			11·57	20·47	鄭州南站	23·49	16·22			11·33	14·13	
		3·40			7·41	16·47	洛陽東站	3·45	20·28			18·58		
		19·57				11·01	陝州	9·15				2·31		
		18·26				9·57	靈寶	9·58				3·31		
14·10		15·10				7·30	潼關	12·31				6·45		7·45
10·24						3·51	渭南	15 46						12·01
6·25						6·30	西安	18·40						15·[illegible]

表內時刻　除到達站外　均係開行時刻

本路1次及2次特快與滬平通車301 302次在徐州聯接

本路1次特快與平漢21次又2次特快與平漢22次在鄭州相聯接

人事欄廣告

廉價選租　高等住宅獨院朝南房廳十六間水汀及衛生設備俱全喬木環繞幽靜便利在大悲巷六號隔壁芴園內接洽

選租　平倉巷陶谷村十號高等樓房住宅共房廳十六間汽車間冷熱水花園陽台衛生設備俱全接洽處山西路一八五號鄭宅電話三一七一一

樓房招租　茲有高等西式洋房七間坐落香舖營六十號俱全電燈電話花園衛生設備俱全租金均分可租者請到香舖營五十八號接洽

樓房出租　茲有獨院鼓樓二條巷陰陽營六十三號三層樓房一座下房汽車房衛生設備花園草木一應俱全該屋四面臨空光線充足交通便利如欲租賃請向建康路上海銀行接洽

上等公館廉價出租　中央門四川路十八號新式平房一所內計房間廿餘間汽車間花園電話電器及衛生設備一應俱全如有合意者請撥電話一七八三三或二三三五六接洽或逕向該處面談

獨院洋房招租　茲有獨院洋式平房一所坐落華僑路慈悲社二十四號（一五台山村對面）大小房屋十餘間衛生設備電燈俱全欲租者請至該處接洽

頌揚梁懿德醫師　日前內子分娩危險萬分幸日本京東醫院產婦科主任梁懿德醫師施救得免特登報頌揚並肄用以誌德感

新屋召租　馬路街成村復興衛生設備花園精美水電多置新式平房十四間樓房租金元月數交通便利中環境優美者請十二號二五二九八七房屋租者向東山公司接洽電話二二二九八七

住宅市房出租　新模範馬路三牌樓建西式平房十間模範村新開住宅均有低廉租金意隨路口北首中山市租間雙房欲租者請向新街口通商銀行接洽經租處

遺失聲明　李克勤有河門江西首都坐落永寧街一業業至李地北至水巷前保中查實契遺失已登報聲明作廢現細檢在上商山堂之新契一併遺失茲再登報聲明作廢

遺失聲明　茲有鐵道部第一〇四七號證章前於八月中旬因公赴北平遺失特此登南京中央日報及上海晨報聲明作廢　陳寄生啓

遺失　茲有南京中南銀行二〇三九號存摺於本年七月間遺失除向中南銀行掛號作廢補發外特此聲明該摺失效　方惠如啓

啓者部人在南京城北中國實業銀行往來戶下所用一枚晚炎朱印除通知該行另換新概作廢外遺失圖章一枚因不愼遺失以後無論何人拾得此行章均作廢特此聲明　朱晚炎啓

遺失息摺作廢　茲因京南典當公司第二股股東名下所有一九三六年息摺一摺業已遺失除向該典聲明掛失並登報作廢外特此聲明

遺失聲明　京滬路警務第一段警字第四三二號證章遺失除呈請補發外特此聲明作廢　吳昕夏啓

遺失聲明　圖章一顆文曰何濟生無論何人拾得此章均作廢特此聲明　何濟生啓

吳琛同志　望於九月十日以前速回隊當不咎既往如執迷不悟終身後悔無及　軍校教導總隊第一團團長周振強啓

二字頭電話出讓　如有需用者請投函高樓門九十一號方君接洽可也

三字電話唱機唱片出讓　地址中山路司法院對門三九六號接洽可也

商業學校　本校準於九月十五日開學暫設英文打字速記科英文日文欲學者請於每日下午七時至八時至高樓門七號王家商業學校詢問